CALVINIST CONTACT

DUTCH-CANADIAN CHRISTIAN WEEKLY

"BE YE THEREFORE FOLLOWERS OF GOD, AS DEAR CHILDREN." Eph. 5:1

AUG. 18th, 1961 - No. 509 - 12 PAGES • P.O. BOX 312, STATION B., HAMILTON, ONT.

16th year of publication
Authorized as Second Class Mail, Post Office Department, Ottawa, Ontario.

Jongeren en Ouderen

Er bestaat een verhaal, dat een schilder, die een ware vereerder van Alexander de Grote was, een schilderij van de grote veldheer wilde maken. Op zichzelf leverde dit geen moeilijkheden op, maar de schilder voelde er niet veel voor om het grote litteken op Alexander's gezicht, dat hij van een zijner veldslagen had overgehouden, op doek te brengen. Hij vond de oplossing door Alexander te schilderen in een zittende houding met zijn hand onder zijn hoofd. Een der vingers bedekte precies het litteken.

Wij moesten aan dit verhaal denken, toen wij onlangs enige ontboezemingen lazen van een aantal jongelui, aan wie de vraag was gesteld wat zij van hun eigen young people society dachten. Op die vraag hadden zij niet dadelijk het antwoord klaar, maar zij hebben de tijd genomen om daar rustig over na te denken. Zij kwamen echter tot de slotsom dat er gebrek was aan ervaring, aan belangstelling, aan studie materiaal, aan discipline, aan verantwoordelijkheidsgevoel en aan enthousiasme.

Er waren wel veel meer klachten, maar dit waren toch wel de voornaamste punten. Hun vereniging. Met andere woorden: hun society stond bekend als een goede, met een normaal aantal leden, terwijl de vergaderingen geregeld werden gehouden. Ogenschijnlijk was er niets bijzonders van deze groep te zeggen. Zoals er ogenschijnlijk ook niets bijzonders in Alexander de Grote's geschilderd portret viel op te merken. Maar daarom was er wel iets bijzonders. Als de schilder niet juist daar de hand daar geschilderd had, had iedereen dat lelijke litteken gezien. Dan had iedereen gezien, dat de werkelijkheid anders was dan de schijn.

Laat nu niemand denken, dat deze jongelui anders waren dan in ander plaatsen. En laat nu ook niemand denken, dat deze jongelui de gelegenheid te baat hebben genomen, om alles nu eens in vierkante woorden te zeggen. Toen zij hun antwoord klaar hadden, hebben zij er nog een eerlijke opmerking aan toegevoegd. Deze: "Als onze inzichten verkeerd zijn, dan kan ons beter gezegd worden waarom en in welk opzicht wij in gebreke zijn".

Al die klachten, die wij hier en elders van de jeugd horen, komen in feite voor uit één oorzaak: gebrek aan zekerheid. Natuurlijk kan men zeggen, dat dit bij het jong-zijn behoort. Men kan het psychologisch verklaren en zeggen, dat jongens en meisjes hun weg nog moeten vinden en dat zij maar niet klakkeloos overnemen, wat de ouderen hen voorhouden. Hoe waar dit ook moge zijn, laten we niet denken dat de moeilijkheid daarmee is geanalyseerd en dat wij dan rustig kunnen overgaan tot de orde van de dag.

Zeker, de jeugd zoekt haar eigen weg, maar dat betekent niet dat wij de jeugd maar haar gang moeten laten gaan. Bij het zoeken naar een eigen weg wil de jeugd de zekerheid bezitten, dat die weg gevonden zal worden. Vandaar de klachten over gebrek aan ervavaring, aan belangstelling, aan studie materiaal, aan discipline, aan verantwoordelijkheidsgevoel, aan enthousiasme. Daar verlange de jongelui naar en voor wie het zien wil, blijkt dit verlangen uit menige daad en uit menig gesprek.

Natuurlijk de ouderen willen graag dat de jeugd trouw zal blijven aan het christelijk geloof. We behoeven de toestand heus niet donkerder te maken dan ze is: **de jeugd wil hetzelfde.** Er zijn natuurlijk uitzonderingen, maar over het geheel genomen wil de jeugd in de voetsporen van de ouderen gaan. Als dan die ouderen maar duidelijk aangeven in welke richting zij zelf gaan en waarin zij de jongeren willen zien gaan. Vergissen wij ons niet, dan is juist dit het punt waar de jeugd de zekerheid mist. Om bij het begin te beginnen: zien de jongeren in de ouderen een intense blijdschap omdat zij zich "naar lichaam en ziel het eigendom van Jezus hun Zaligmaker weten?" Is er iets in het leven van die ouderen, dat hen jaloers maakt, dat hen begerig maakt dit ook te bezitten?

Wij hebben bepaalde tradities, die wij graag gehandhaafd zouden zien en waarvan wij willen, dat het volgende geslacht die overneemt. Maar dat volgend geslacht is nu eenmaal een beetje critisch en wil graag weten, waarom wij die tradities koesteren.

Als dit voor tradities geldt, dan geldt dit in sterkere mate voor beginselen. Wij moedigen onze jeugd aan om studie van die beginselen te maken. Maar is er in die aanmoediging iets aanstekelijks? Maken de ouderen op de jeugd de indruk dat die beginselen hen lief zijn, of moeten de jongeren vaak concluderen, dat de ouderen zelf niet zo erg met die beginselen vertrouwd zijn? Wij vrezen dat de vraag stellen, haar beantwoorden is.

Wij zijn allemaal nog wel een beetje trots op Dr. Abraham Kuyper, ook al hebben we nog nooit een boek van hem gelezen. Maar hierin was toch wel iets bijzonders in het leven van deze man, dat hij in woord en geschrift gelijke aandacht besteedde aan het persoonlijke geloofsleven en aan de christelijke roeping in het algemeen. Hij kon een boek schrijven over "De Gemene Gratie", maar ook over "De praktijk der Godzaligheid". Spreken over beginselen zonder de warmte van de "mystieke unie met Christus" maakt geen blijvende indruk. Spreken over de redding van het eigen leven door Christus zonder aandacht aan de wereld en hét leven, schiet te kort. Slechts de combinatie van die twee geeft een mens een vaste, schriftuurlijke overtuiging.

Wij zijn blij dat de jeugd critisch is en dat zij de critiek niet voor zich houdt, altijd een begeerte om anders te zijn, het is veeleer een verholen begeerte naar die vaste overtuiging. En om die te krijgen kijken zij naar de ouderen. Geldt dit reeds in het algemeen, het geldt in het bijzonder voor ons hier in Canada. De jeugd moet hier in het bijzonder op de ouderen kunnen steunen, omdat velen van hen het Nederlands niet meer kunnen lezen en daardoor verstoken blijven van de literatuur, die in het Nederlands beschikbaar is. Dit betekent dus voor de ouderen een dubbel zware taak, doch de taak is tegelijkertijd dubbel lonend.

D.F.

DE OOGST IS RIJP....

Volgens een veelgebruikte gemeenplaats zouden poezie en romantiek uit de landbouw zijn verdwenen in het spoor van de laatste paarden, die door de techniek van de akkers zijn verdreven. Deze oogstfoto uit de Wieringermeer leert ons echter wel beter, alleen de toon van het lied is anders geworden....

V. B. S.

To the point:

Steeds algemener worden de berichten over Vacation Bible Schools gehouden ook door kerken, waar C.C. het grootste deel van zijn lezers trekt. En uiteraard als hoofdzakelijk Nederlandse krant betrekken moet. Met ander woorden: de Nederlandse emigranten kerken. We willen het hier nu niet eens hebben over het nut en de betekenis van dit werk voor de kinderen, die deze scholen bezoeken.

Maar aan die ander kant: dat zovele meeste jonge leden van de kerk bereid zijn, om in vele gevallen geheel vrijwillig dit werk op zich te nemen. En dat ze in staat blijken het te doen. Om in de Engelse taal al die grotere en kleinere kinderen het Evangelie te brengen.

U moet zich daar beslist geen kinderachtige voorstelling van maken. Weken, vaak maanden van te voren kunt u ze in touw vinden: de teachers en hun helpers om alles tot in the puntjes voor te bereiden.

Tot de grote dag aanbreekt, met de grote vraag brandend in het hart: zal onze oproep weerklank vinden? Zullen ze allen komen, die zich opgaven? Hoevelen op wie niet gerekend werd zullen komen?

En dan elke morgen eerst vaak stapels kinderen "oppikken", vervolgens verhaaltjes vertellen, versjes leren, spelen bedenken (waar ze tegelijk wat van leren), knippen, tekenen, vouwen, en daartussen door de nodige plasjes laten doen, neusjes schoon houden, vrede bewaren of herstellen. En dan 's middags in veel gevallen de eigen huishouding.

En voor de volgende dag weer alles klaar hebben voor hetzelfde program. In alles trachtend om intussen heen te werken naar de grote climax: de slotavond als mogelijk naast de vele kerkelijke belangstellenden ook vaders of moeders daar zullen zijn, die zelf van de kerk vervreemd (of vreemd er aan) daar zullen zitten om mogelijk voor het eerst of weer opnieuw gegrepen te worden door wat ze daar horen vertolken door kinderen, aan wie het geheim van de vertolking van Gods Waarheid beter toevertrouwd is dan zelfs aan vele officiele predikers.

En daarna? De anti-climax: weer het gewone leven van elke dag.

Zou het niet goed zijn, dat we allen voor hen baden, eens extra baden, dat ze kracht en moed mogen vinden om nu verder te gaan? Om te trachten om verkregen contacten nu persoonlijk te gaan "uitwerken".

En zullen we ook eens extra danken? Voor het feit, dat dit alles dan toch maar bewijst, dat vele jongeren, die anders ook nooit eens aan bod komen in het kerkelijk leven wel degelijk bereid zijn om zich in te zetten, als de kerk maar een opdracht en een plaats voor hen blijkt te hebben. En vertrouwen genoeg om hen dit nu zelf eens in handen te geven?

De Dode Zee Rollen

door SIMON KISTEMAKER, Th.D.

①

Jammer genoeg gaan we in onze beoordeling vaak op het geluid af. Iets dat dor, dood, of saai klinkt, laten we zonder meer met een ongeïnteresseerde blik aan onze aandacht voorbijgaan. We zijn gewoon om geboeid te worden door datgene wat interessant is. De pers weet hier van mee te praten, en tracht deze vraag naar interessante dingen dan ook terdege uit te buiten. De koppen in de dagbladen moeten zo geformuleerd zijn, dat ze direct een zekere interesse bij de lezer opwekken, en moeten de lezer dwingen om verder te lezen.

Het is nu veertien jaar geleden dat de dagbladen met veel ophef het nieuws verkondigden, dat de grotten gelegen langs de westelijke oever van de Dode Zee, schatten van ongekende waarde aan het licht hadden gebracht. Boekrollen, beschreven in de hebreeuwse taal, en in potten opgeborgen, hadden de eeuwen getrotseerd in deze uitermate droge grotten. Een van de rollen bleek het boek Jesaja te zijn. Dit was inderdaad een waardevolle vondst. Spoedig werd geconcludeerd dat de rol ongeveer dateerde van het jaar 100 voor Christus. Dit betekende dat de rol dan de oudste rol van het boek Jesaja zou zijn, want de handschriften destijds in ons bezit waren geschreven in het jaar 900 na Christus. Deze vondst bleek dan ook van bizondere waarde te zijn voor oudtestamentische bijbelstudie.

Maar nu zijn deze rollen, gevonden in de grotten bij de Dode Zee, al bijna 14 jaar onder de ogen van wetenschapsmensen geweest; en de geïnteresseerde leek wil toch graag weten, welke waarde de rollen voor ons christelijk geloof hebben. Het is volkomen begrijpelijk dat een lid der Kerk gaat vragen, wat deze rollen met onze ziel en zaligheid te maken hebben. Misschien zal iemand de belangrijke vraag stellen, of de gevonden handschriften ons het Oude en het Nieuwe Testament beter leren verstaan. Ook kunnen er vragen rijzen die betrekking hebben op de mensen, die de rollen beschreven hebben. Wat waren dat voor mensen, die de westelijke oevers van de Dode Zee bewoonden? Wanneer hebben zij daar gewoond, hoelang, en wat is er met die mensen gebeurd? Kunnen we gaan zeggen dat de vondsten bij de Dode Zee de grootste vondsten in Palestina geweest zijn?

Nu kunnen al deze vragen niet in een paar woorden beantwoord worden. We moeten altijd voor ogen houden, dat de studie van de Dode Zee rollen nog steeds gaande is, en dat we op het ogenblik voorlopig nog in een interim stadium leven. Het is mogelijk dat in de toekomst de gewenste antwoorden gevonden zullen worden door middel van intensieve studie.

Om een juist beeld te krijgen van de waarde en betekenis, die deze handschriften zullen blijken te hebben, zal het goed zijn om een volledig overzicht te geven.

(Vervolg op pag. 4)

Een Nederlandse stem over Canada en over de Common Market

De plaatsvervangend president van de KLM, Dr. E. H. van der Beugel, heeft in Vancouver een rede gehouden voor de Canadian Manufacturers' Association. Het is interessant te horen wat een vooraanstaand Nederlander denkt over de Canadese positie ten aanzien van een eventuele toetreding van Engeland tot de Common Market.

Wij ontlenen het volgende aan de rede van Dr. van der Beugel, zoals wij die vonden in The Globe and Mail van 7 Augustus j.l.:

In the Common Market the countries participating took upon themselves the treaty obligation to abolish all impediments to trade. That meant that the national Governments were deprived of the normal economic weapons and the new and revolutionary thing about the Common Market was that we recognized on the Continent of Europe that you could not take away from a Government the fundamental weapons in the economic field without creating another authority which would have the responsibility for the well-being of the people concerned.

That was what we now call the supra-national idea, the idea that Governments transfer part of their sovereignty to a supra-national authority.

Now, one of the rather tragic blunders of history has been that the United Kingdom did not participate in the negotiations for the preparation of that Common Market.

One of the objections of the British was that they could not enter the Common Market because this was not possible in view of their Commonwealth association.

Why shouldn't we invite the Commonwealth to participate in these discussions and say themselves what they think about this matter?

In the Common Market there is a wide divergence of opinion about the desirability of having Britain in. On the one extreme there is Holland, which has always fought for participation of the United Kingdom, because I must admit—I would have been dismissed immediately if I would have said it two years ago, but now I feel free—I must admit we feel rather lonely in this club of six. We are by nature not continental. Our eyes have always been open to the rest of the world and what we fear—and there I think we share your worries—is that we will be locked in that Continent of Europe, which by nature is a protectionist continent. Whatever they say and whatever they do and whatever the declarations are, essentially the Common Market has very strong protectionist tendencies and the whole structure of the Dutch economy is such that we must keep our roads to the rest of the world wide open. We are on one extreme. The French are on the other extreme and the French have very specific reasons to be rather reluctant to have the British in, and I think that is an element which is not very much recognized here and in the United States. The reason for which the French are very reluctant to have the British in is that France, and especially the France of General de Gaulle, considers itself the leader of this Continent of Europe and they know very well that the moment the British come in the whole balance of power on the Continent of Europe will be fundamentally changed. So that is one of the difficulties we must overcome.

The other difficulty we must overcome is that it is inconceivable that the British can come in on exactly the same terms as the Europeans have done and one of the main reasons for that is the Commonwealth structure.

Now, Mr. President, I know that I come on dangerous ground. I have the feeling and I think I can be very frank with you, that the whole problem of the United Kingdom joining the Common Market and what this would mean for the Commonwealth structure and specifically for Canadian interest is approached here in a rather emotional way. I think that we can only have success if we try to approach it in a very unemotional way, and look exactly at these things which really are endangered. I think that in general we can say that the whole structure of imperial preferences is on the decline and when we really analyze the situation as to Canada it is without any doubt that there are some sectors of the economy which would be endangered by an entry of the United Kingdom without specific provisions into the Common Market. However, when Canada, and that is the point I want to make—when Canada uses its position to be really at a negotiating table to trade, for instance—to give you one of the thousand moralities there are—to trade some of their preferences in the United Kingdom against a cut in the common tariff in the Continent of Europe, I think that there are great possibilities for Canada to do a great deal. I think in general that Canada should not confine itself to be worried about its position toward the United States, to be worried about the Common Market tariffs, to be worried about the eventual entry of the United Kingdom into the Common Market, but that Canada should use its possibilities and its vigor and potentialities to play a more active role in the things which are to come.

I do not deny the fact that there will be certain dangers for certain sectors of the Canadian economy. But I think that when we look at the over-all picture and when we specifically look at the alternatives—to have one Common Market, one small Free Trade Area in this Western world on one hand and the possibility of the United Kingdom joining the Common Market on reasonable terms on the other hand—then I think that on balance and on certain conditions which the Canadians will find that, unavoidably, they will have to fight for, the entrance of the United Kingdom in the Common Market would be beneficial to Canada.

That is the second phase, Mr. President, and we all hope that we are going to move into the third phase, the phase in which we are going to live in a real Atlantic community, also in the economic sense. Five years ago that would have been a sheer dream. Now it is a possibility and a hope that it may last long before we can achieve a real economic community among Europe, Canada and the United States. There is, however, a real hope that we can achieve it. In the meantime, I think—and I must confess, Mr. President, that there is nothing more irritating than people from abroad coming to tell you what you should do and what you should not do, but I think I am permitted to speak frankly—that for the next years to come Canada should clearly define its interests, should approach this eventual entry of the United Kingdom into the Common Market unemotionally, and then I think you will discover that apart from certain difficult but inevitable factors it will, in the long run, be beneficial to Canada and the rest of the Western world.

H.K.H. Prinses Irene werd 5 Augustus jl. 22 jaar. Zij vierde dit jaar haar verjaardag in Mexico. Er werd een gezellige party gehouden waarbij haar vader en gezinsleden van de Mexicaanse president Adolfo Lopez Mateos aanwezig waren.

De volgende avond werd door de President een grote gala receptie ter ere van de prinses georganiseerd, welke werd bezocht door alle leden van de Mexicaanse regering, het corps diplomatique en talrijke andere persoonlijkheden.

Libby's Sauerkraut
(Zuurkool)

net als thuis
Libby, McNeill & Libby of Canada, Limited, Chatham, Ontario

SOLE CANADIAN AGENTS
VAN'S IMPORTING LIMITED
BOX 826, HAMILTON, ONT.

Gaat U naar Holland?
Reis per Holland-Amerika Lijn
Famous for Service
J. VANDER VLIET
304 Dundas St. W. - Telef. 4641
TRENTON, ONT.

ZOEKT U EEN HUIS?
Zie
John Struik
Tel. CH 6-3998
24 HOURS SERVICE
Representing
KEN WILES LTD.
1190 Weston Road
TORONTO
Tel. RO 2-1191

$ 100.000
heeft men niet nodig, om een trip naar Holland te kunnen maken.
Slechts: $ 378.60 retour per vliegtuig
TORONTO—AMSTERDAM
Voorkom teleurstelling, maak nu reeds Uw reservering voor de komende herfst en winter.
Voor uitgebreide inlichtingen: schrijf, bezoek of bel:
Airsealand Travel Service
HERMAN D. BROUWER
Brampton Mall (Shopping Centre)
Kantoor: GL 1-1380 BRAMPTON, ONT. Huis: GL 1-7717

WILLEM G. POOLMAN
advocaat
notaris
meester in de rechten
330 Bay St., Toronto 1, Ont.
(hoek Bay/Adelaide St.)
tel.: EM 3-1334
's avonds HU 1-8283
NEDERLANDSE EN CANADESE RECHTSADVIEZEN

VAN LEEUWEN, BORTH & CO.
Certified Public Accountants
112 Bond Street
TORONTO, ONT.
EM 6-4147

Hi Neighbours!

Last month travel fever got me and I am afraid it is with me again. It has come back since I had occasion to visit a travel agency. I had no idea a person could travel to so many places of interest in the world. Famous places like Florida, the Bahamas, Hawaii, Rome or Hong Kong were not even advertised. Names I had never heard of, and the folder would have to be studied to find out where on the globe it is, whether it is an island or a mountain retreat and what language would be spoken. But again it struck me how we are always enticed to go to faraway places, with strange-sounding names, far over the sea. Everyone is interested in places with historical background, and Canada being a rather young country must go to Europe for that longing to be really fulfilled. A visit to Rome or ancient Greece, or a trip to the Holy Land sounds so wonderful, but it is exclusively reserved for people with a very rich and friendly uncle or students with scholarships it seems. Still the tourists bureaus of the United States and Canada do their very best to give us all a glimpse into the old long ago. We read quite a bit of reconstructed villages to portray Canada of long ago. In the U.S.A. there must be many but two which are famous and well worth a visit are: Greenfield Village in Dearboin, Mich. near Detroit and The Old Steerbridge Village in Massachusets. The last mentioned is reconstructed to resemble [1]) a village costumes of that day make it seem 200 years ago. People, dressed in even more authentic [2]). Greenfield Village is an entirely different kind of American village from what you might expect. Here can be seen nearly 100 buildings, representing every phase of national life as it was lived by our forefathers. The homes of famous Americans, including Noah Webster, the Wright brothers, the Edison Homestead, the Stephen Foster Home, George Washington Carver Memorial, and others have been restored. Skilled craftsmen—the blacksmith, the tiller, the tin typer, the watchmaker and glassblower for example—work with tools and equipment of a bygone age.

The birthplace of the aeroplane, the shed where the first Ford car was built, the laboratory where Edison completed many of his famous inventions [3]), these and many historic structures stand as memorials to their departed owners. Walk across the old covered bridge or ride on the paddlewheel steamer [4]), watch a candle maker at work and you forget that this is a very modern fast moving era in which we live.

Canada too has its colorful memorials to a past not quite so old as Europe, nor as well-known but nevertheless interesting.

A complete Indian Village has been constructed near Niagara Falls, Ontario. Real Indians can be seen here at work and at play, performing for the visitors daily their tribal dances, showing the Pow-wow of the Elders, the War Dances, and Snake dance among others. It is not a large display but it is interesting to watch.

Since June 24, 1961 a lot has been written about our latest tourist attraction in Canada, namely the newly erected Upper Canada Village, on the shores of the St. Lawrence River near Morrisburg, Ontario. The park, a 65 acre tract of partly wooded land is the Chrysler Farm Battlefield itself, a memorial to one of the dicisive battles of the war of 1812 and one of a chain of 14 public parks built along the St. Lawrence Seaway.

No effort or money has been spared to recreate this perfect pioneer village. It has taken $3,000,000 of the taxpayers' money and seven years of research and work to reconstruct or transport the buildings and stock them with everyday items which are treasures now.

There are about 40 buildings in the village including 15 houses, two churches, two taverns, several barns, a general store, a school, two water powered mills, turning out blankets and lumber, which may be bought, a post office, print shop, cabinet maker's shop, a blacksmith shop and beehive bake-oven. Each building is faithfully restored, exactly as if still in use, complete with furniture and tools. Seems like a visit to Upper Canada Village is very much worth your while.

Another surprising accomplishment along this line can be found in a smaller community but it has meant a lot of hard work for a few people who are interested in preserving the past. There is an old pioneer village at Doone, not far from the city of Kitchener. Across the Grand River soars the stone Pioneer Memorial Tower which commemorates the county's first settlers. Just to the north is the former home and studio of Homer Watson, the Canadian landscape artist. Under the direction of the founder, Dr. A. E. Broome an ambitious project is underway. Plans are made to erect a typical Upper Canada Village on the 70 acre tract, consisting eventually of a log-cabin, early school, blacksmith shop and similar buildings. The Ontario Pioneer Community Foundation with an able man as administrator — Mr. Howard Groh, has managed to erect the second building on the village site. It is a replica [5]) of a country store built in 1833. Lumber was transported from the original store, construction began last fall and was completed July 13 of this year.

Mr. Groh has travelled over 10,000 miles in a search for the store's stock of authentic period antiques. One of the latest shipments to arrive was a collection of Pennsylvania Dutch papers goods, and salt and pepper shakers from Lancaster, Pennsylvania. Labors of talented workmen and architects have recreated a building which costs $6,500.00 and Mr. Groh estimates that this is only half the amount anyone else would have needed. The clapboard siding of pine has been 'antiqued" by painting, to give it the proper weathered appearance. The lumber has been tooled and machined to match as nearly as possible the original store, situated at Delaware, west of London since 1833.

Suspended from the ceiling are iron frying pans, popover pans and molds for making maple syrup and soap, spring skates and wood frame skates which must be screwed to the heel of a boot and strapped over the toe. One can buy Canadian pottery and aprons, baskets and wicker-topped [6]) stools as well as hand-dipped chocolates and "jaw-breakers". The atmosphere of the store is enhanced by its clerks who are both members of the Doon-Blair Women's Institute. They wear costumes of the late 1800's.

The Pennsylvania German, origin of many Kitchener citizens, can be clearly seen in the souvenir booklets one may buy on Pennsylvania German coverlets, crafts and herbs. Pennsylvania Dutch dolls are for sale at $1.00 each. Many visitors have already come to Doon Pioneer Village and as more attractions are added more tourists will wend their way to view another link with Canada's past and European background.

We mentioned an Indian Village above. Another reconstructed Indian village well worth a visit is at Little Lake Park, Midland, N. Ont. It is a full scale replica of a typical 17th century Huron village. Surrounded by timber palisades, lined with firing platforms, it contains longhouses, food storage pits and drying scaffolds [7]). The Indians have at least left us these reminders that Canada is a very young country and the Indians are the original inhabitants of this growing land.

The growth of Canada has been tremendous. When you note that the first white man to cross the Prairie Provinces was Anthony Henday who reached what is now Red Deer, Alberta in 1754. If we consider what has taken place since then in those provinces we are truly amazed.

Mission stations are some of the earliest buildings erected by white men in Canada and some of these can be seen today. Although Quebec and Ontario were long since settled, the first permanent mission built by the Roman Catholics in Alberta was at St. Charles erected in 1866. Although an earlier mission had been started in 1845 by Father Thibault at Lac. Ste. Anne. That's a little over 100 years ago. Since that time settlers have cultivated and civilized so many areas, progress was made so quickly that these provinces too are now prosperous.

In every way Canada has grown rapidly. Ontario's first gold mine at Eldorado was only discovered in 1866 and began production in 1867. Copper was mined by the Indians on a small scale near Lake Superior, but the earliest copper mining of any significance in the province was commenced in 1840.

Coal mining in Saskatchewan has only been in full swing since the 1890's.

One look at Canada's Western Provinces with its large and small cities, modern highways and railroads, its development in every sphere of life and we realize that a lot of hard work has gone into making Canada what it is today.

And so as we pass along the many historic places this summer, we may read an unknown name on a memorial built to commemorate the achievement of this person, little do we realize how difficult the trail was and how hard he had to work, how many sacrifices were made to give us this land of beauty and prosperity.

Happy vacationing everyone.
Greetings from

Your Neighbour.

EEN KLEINE HULP

1) in de oude toestand terugbrengen. 2) echt, authentiek. 3) uitvindingen. 4) schepraderboot. 5) getrouwe weergave. 6) biezen stoelen. 7) steigerwerk.

In the U.S.A. special attention is paid to the preservation of history as well. Here the old St. John's Episcopal Church is tugged from Milwaukee, Oregon to Oaks Historical Park, a few miles downstream the Willamette River. The spire of the church was removed for the trip.

The ninth Calvinistic Rally

of the

Association for Reformed Faith and Action

will be held in

Lethbridge, Alta,

on the

LABOUR DAY WEEKEND,

Sept. 2, 3, 4.

Study Conference

Outstanding Speakers

Special Monday Evening Program

Come and experience 3 days of Christian Fellowship

GENERAL MEMBERSHIP MEETING

Association for Reformed Scientific Studies

on Tuesday, August 29, 1961, at 8.00 P.M.

Place: Cherry Hill Farm, Unionville, Ont.

Cherry Hill Farm is 8 miles east of Highway 11 on Highway 7.

Everyone welcome. Refreshments served free of charge.

DO NOT FORGET THIS DATE

ON YOUR WAY

THE HOLY SPIRIT AND LIBERTY

"Where the Spirit of the Lord is, there is Liberty."
II Corinthians 3:17b

Holidays are always welcome to us because duty and restraint are always somewhat irksome. Anything that restrains us irritates us. When an irresistible desire meets an immoveable restraint the irritation will be the greatest.

We are restrained by duty but also by law. For some law is so irritating that they simply break all laws. These lawless ones are criminals. Most people limit the expression of their impatience with civil laws to "rolling stops" or speeding.

The more the law goes against our desire the more it will be a burden to us. God's law goes against our sinful natures so completely that it even forbids us the desire to disobey. Man by nature finds God's law very irritating because it takes away so much liberty to do the things he wants to do.

People naturally wish to be unburdened. They also seek to escape the burden of God's law. Undoubtedly there are some who will flatly deny that there is a burden. We hope, however, that most are aware of their sinful natures enough to feel some impulse to put their tongue in their cheek when they sing "O how love I thy law". We do have the desire to do some of those things the law forbids. The burden is a reality.

Many will admit that the law of God is a burden and escape it by violating the law. Then the burden of restraint becomes a burden of guilt. Others attempt to escape the burden by seeking "loopholes" in the law. Since there is none this is also an escape by disobedience, though with a thin disguise.

All attempts at self-liberation end with a burden still there. There is either a burden of guilt or a burden of restraint. But there is a solution.

II Corinthians 3: 17b says: "where the Spirit of the Lord is, there is liberty". The weight of the burden is that of a heart that is stoney. The solution is the transformation of our natures into the image of Christ. Not only must we return to Him for forgiveness of our misdeeds, but we turn to Him before we act and do our deeds through His Spirit. We need Him before, during and after our every need. Then there is liberty before, during and after our deeds, for the Spirit of the Lord is there.

J. Huizinga

DUXBURY

TRAVEL SERVICE

Agent: TCA, KLM, Holland-America Line, Europe-Canada Line

BRAMPTON, ONT.

85 Main St. N. Phone GL 1-4280

Agent Canadian National Railway

H. KREEFT

Certified Public Accountant
Licensed Municipal Auditor
968 Exmouth Street,
ED 7-8559
SARNIA, ONTARIO

De Ruyter's Muisjes

KINDEREN ZIJN ER DOL OP

P. de Ruyter & Zn. N.V., Baarn
Hofleverancier Ao. 1860

Imported by: VAN's Imp. ltd.,
P.O. Box 826, HAMILTON, Ont.

De Dode Zee Rollen

(Vervolg van pag. 1)

Daarom gaan we even geschiedenis bestuderen.

Het was in de maand Februari of Maart van het jaar 1947. De 15-jarige Muhammad adh-Dhib (Muhammad de Wolf), behorende tot de half-Bedoeïn stam, Ta'amireh, hield als geitenherder de wacht over zijn kudde aan de westelijke oever van de Dode Zee. Deze stam zwierf tussen Bethlehem en de Dode Zee — een gebied dat rijk is aan rotsen en steile hellingen. Op zekere dag hoedde de jongen zijn geiten op een plaats waar het beekje Qumran in de Dode Zee stroomt. Deze plaats ligt min of meer ten oosten van de stad Jerusalem. Toen een van de geiten zich van de kudde verwijderd had, en de jongen genoopt was om te gaan zoeken, klom hij langs de rotsen en hellingen van dit woeste gebied om het verdwaalde te vinden.

Of het nu kwam door een onbedwongen nieuwsgierigheid, of dat het toegeschreven mag worden aan een zekere vrees voor wilde dieren, of dat de jongen dacht op het spoor van het verdwaalde kuddedier te zijn, hoe dit ook moge zijn, toen hij bij een nauwe grotopening kwam, mikte hij een steen naar binnen. In plaats van geitengemekker te horen, of geschrokken te worden door het gebrul van een wild dier, vernam hij het geluid van een aarden pot die in diggelen viel. Dit was genoeg om zijn aangeboren nieuwsgierigheid aan te moedigen. Hij wrong zijn jongenslichaam door de nauwe opening, en afdalend bevond hij zich zelf spoedig op de bodem van de grot. Daar in het halfduister zag hij zeven of acht aarden potten staan, waarvan er een gebroken was door de steen die hij zojuist naar binnen had geworpen.

Ofschoon zijn eerste gedachte was dat de potten oude muntstukken zouden bevatten, moest hij toch teleurgesteld worden. De potten bleken namelijk een teerachtige massa te bevatten, die hij — alhoewel van weinig waarde in zijn ogen — toch uit curiositeit mee wilde nemen. Met een vriend smokkelde hij de potten met inhoud langs de douaneposten van Jordanië, en bracht zijn gevonden schatten naar Bethlehem. Hier trachtte hij zijn waren aan de man te brengen. De eerste de beste koopman, die enig belang stelde in de vondst, was van oordeel dat de inhoud van de potten bestond uit handschriften beschreven met oudsyrische letters.

Maar dit werd weer ontkend door de aartsbisschop van Jerusalem, Samuel geheten, die vaststelde dat de rollen met hebreeuwse letters beschreven waren. Hij nam de rollen mee naar de Ecole Biblique (een Frans dominicaans instituut in het oude Jerusalem), en vroeg daar het oordeel van de Hollandse pater, professor Je van der Ploeg, die daar toentertijd op bezoek was. Deze Hollandse geleerde wilde niet geloven dat de gevonden documenten uit de oudheid afkomstig waren. Hij was bang voor bedrog en nabootsing, en zonder verdere studie wees hij de rollen van de hand.

De aartsbisschop liet het er toch niet bij zitten. Nadat hij nog eens geprobeerd had de hulp van een bevoegd deskundige in te roepen, en ook deze keer niets wijzer was geworden, toog hij met zijn gebrekkige kennis van het Hebreeuws zelf aan de arbeid, en ontcijferde de rollen. Zijn arbeid werd rijkelijk beloond, want hij ontdekte dat één van de rollen de tekst van het boek Jesaja bevatte.

Natuurlijk kon Samuel, de aartsbisschop, de waarde van de handschriften niet bepalen. Met twee bibliothecarissen van de Hebrew University in Jerusalem ging hij naar een oudheidkundige, wijlen professor E. L. Sukenik. Deze geleerde had zelf ook al enige rollen in handen gekregen — het was inmiddels al November 1947 geworden. Onder de goede, betrouwbare zorg van professor Sukenik werden de rollen aan een grondige studie onderworpen. Dit was het begin van een vondst die van grote waarde bleek te zijn voor verdere bijbelstudie.

(Wordt vervolgd.)

NAAR NEDERLAND!!

Wij verzorgen Uw passage voor BOOT of VLIEGTUIG. Ook voor Uw familie overkomend uit Nederland. Indien gewenst wordt nu ook Uw bootreis gefinancierd met "PAY LATER PLAN". Alle inlichtingen:

VAN HERWERDEN TRAVEL SERVICE

741 King Street E. OSHAWA, ONT. Telefoon RA 3-4471

All Ontario Calvinistic Rally

EEN OUDE BEKENDE

Bent U terug van vacantie? Of leest U dit nummer ergens op een van de vele mooie plekjes in ons Ontario?

Hoe het ook zij, we komen toch nu al even aandacht vragen voor een oude bekende, die dit jaar tamelijk vroeg komt aankloppen. Vandaar deze vroege aankondiging.

De jaarlijkse All Ontario Calvinistic Rally staat weer gehouden te worden en wel op **Zaterdag 16 September 1961** in de ruime, lichte kerk van de Second Christian Reformed Church of Toronto, Albion Road.

Er is nog tijd genoeg voor het publiceren van het programma, de aanvangstijden en verdere bijzonderheden.

Het gaat vandaag alleen nog maar om de datum. Stel U voor, dat U eind Augustus pas wat vrije dagen kunt gebruiken voor een trip, of nog erger, dat U juist voor 16 September een plan zoudt gaan maken om een weekend uit te gaan, en dat U helemaal niets van die Rally gehoord had.

Dat is de reden waarom de regelingscommissie besloten heeft van dit nummer van Calvinist-Contact af wekelijks korte stukjes te publiceren, waarin Uw aandacht gevraagd wordt voor de komende Rally.

Daarom beginnen we vandaag met de datum en de plaats. Wilt U hiervan wel even een notitie maken? Dan kunt U daarmee rekenen bij het maken van eventuele plannen.

We hebben al heel wat ervaring met de Rally opgedaan. We hebben ontdekt dat de kerk in Weston, vlak bij Highway 401 een voor allen makkelijk te bereiken centrum vormt. Bovendien hebben we daar al enige keren een "vol huis" gehad. Honderden van onze mensen hebben er al een gewoonte van gemaakt, ieder jaar de Rally bij te wonen. Vanzelf dat er weer op zeer velen wordt gerekend.

En als straks het programma wordt gepubliceerd, is dat helemaal geen vraag meer. Op zoiets bijzonders komen we stellig allemaal af.

Onder beding van Gods zegen dan: tot Zaterdag 16 September!

F. Guillaume.

Men verzocht ons het volgende in ons blad op te nemen:

RALLY 1961

Evenals vorige jaren zal ook dit jaar de Association for Reformed Scientific Studies een rally organiseren in de Weston Christian Reformed Church. Elk jaar komen daar honderden samen uit een wijd gebied om zich te laten voorlichten door eminente sprekers. Deze keer zullen D.V. Prof. VanRiessen uit Nederland en Prof. Runner uit Grand Rapids het woord voeren.

De Toronto District Christian Highschool Association wil, — hoewel niet direct bij de organisatie van deze rally betrokken — haar leden, en natuurlijk ook ieder ander, dringend opwekken deze belangrijke samenkomst bij te wonen.

Het doel hiervan immers is te laten zien, hoe heel het leven moet gedragen en beheerst worden door het Woord van God. Ook op het terrein van het onderwijs geldt: Al wat uit het geloof niet is, is zonde. Neutraliteit op dit gebied is altijd ontkenning van Gods heerschappij over en recht op ons leven.

Misschien bent u ervan overtuigd, dat u dat al lang weet. Des te beter! Toch vragen we u allen: komt 16 September naar deze rally! Het bezielt u weer. En juist die bezieling is zo nodig om tot dáden te komen!

Ook deze keer hopen we op een overvolle kerk!

Namens de Toronto District Higschool Association,

Rev. D. C. Los.

JOHN SAKES

Uw Hollandse Kapper

Voorheen Stoney Creek op Hwy. 8.

Nu Hwy. 8 West van Grimsby.

Hoek Oaks Road, ½ mijl ten O. van Slesser's Motors, Mountain zijde.

100% Service Tel. WH 5-2520

Imp.: HOLTZHEUSER BROS.

Toronto - Edmonton - Vancouver

Bezoek Nederland

IN DE HERFST

wanneer

PAN AM JET

tarieven laag zijn

U spaart $128 over de normale prijs van de economie-klasse

Vanaf 1 Oktober tot en met de maand Maart kunt U van Toronto naar Amsterdam en terug reizen tegen het speciale tarief van Pan Am voor een 17-daagse Jet Economie Excursie voor net $ 409.—.

Desgewenst hoeft U volgens het Pan Am Betaal-Later-Plan slechts 10% contant te betalen en hebt U tot 24 maanden tijd om het restant te voldoen.

Pan Am heeft geschikte aansluitingsvluchten van Toronto naar New York — met extra tijd in New York **zonder verhoging van biljetprijs.**

Vlieg in Pan Am Jet Clippers* **direkt** naar Amsterdam in precies 8½ uur vanuit New York.

Breng een familielid of een vriend over naar Canada. Vraag inlichtingen over de belangrijke besparingen door het speciale Immigranten Tarief van Pan Am, dat van 15 Oktober tot en met 15 Juli geldig is.

Pan Am biedt U haar Onschatbare Ervaring.

Zodra U Pan Am hebt gekozen hebt U meteen al een gevoel van vertrouwen — want Pan Am is 's Werelds Meest Ervaren Luchtvaartlijn. En deze Onschatbare Ervaring ondervindt U in alles wat Pan Am U biedt.

Telefoneert uw Reisagentschap of EMpire 8-2941
Plaatskaartenbureau: 91 Yonge Street, Toronto

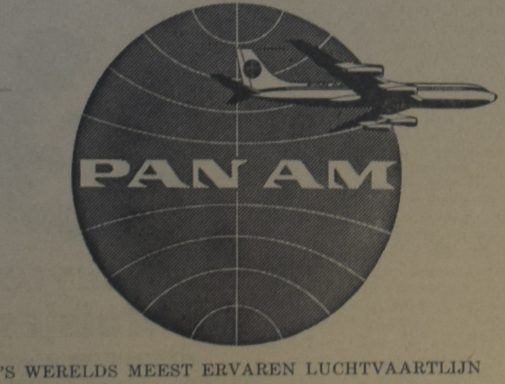

'S WERELDS MEEST ERVAREN LUCHTVAARTLIJN

- De Eerste over de Atlantische Oceaan
- De Eerste over de Stille Oceaan
- De Eerste in Zuid-Amerika
- De Eerste rond de wereld

ONTARIO

Ontario's Gift voor de Toekomst en Huldebetoon aan het Verleden

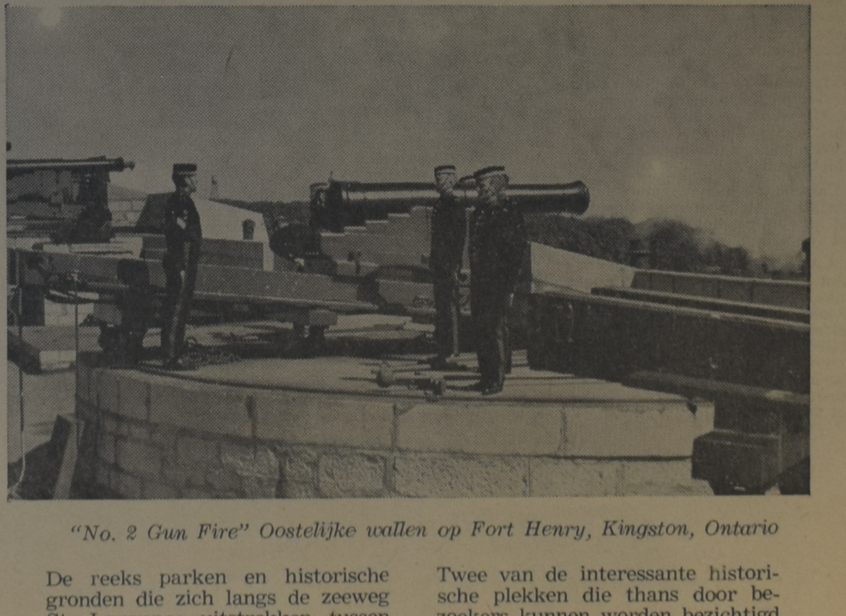

"No. 2 Gun Fire" Oostelijke wallen op Fort Henry, Kingston, Ontario

De reeks parken en historische gronden die zich langs de zeeweg St. Lawrence uitstrekken tussen de Bay of Quinte en Adolphustown in Oost-Ontario, vindt zijn gelijken niet in Noord Amerika.

Meer dan 6000 acres terrein, beheerd door de Ontario-St. Lawrence Development Commission, zijn thans beschikbaar gesteld voor zwemmen, picknicks en kamperen.

Twee van de interessante historische plekken die thans door bezoekers kunnen worden bezichtigd zijn Old Fort Henry in Kingston en de Upper Canada Village in Morrisburg. Het zijn boeiende blikken in het verleden van de natie. Teneinde nog meer bezoekers naar deze streek te trekken, heeft de Ontario regering voorzien in vele gelegenheden voor vacantiegenoegens.

The Ontario-St. Lawrence Development Commission
GEORGE C. CHALLIES, CHAIRMAN

ONTARIO DEPARTMENT OF COMMERCE AND DEVELOPMENT
HON. W. M. NICKLE, Q.C., MINISTER

CDE 61-8

Young People for Sale

door J. W. F. Uitvlugt, B.A.,Ed.

①

No, we're not trying to run a Slave Market. But in the business of life each person has a certain money-value. How much do you think YOU are worth? What is your market value? What will the buyers bid for you when you are on the auction block? I hope you are interested. I hope you will not answer these questions with a careless smirk or with "The Great Silent Shrug".

How much are you worth? How much do others think you are worth? What is your value? Remember, we are talking about your economic value in this life here on earth. In this article we are not talking about the value of your soul before God; that is another matter.

The other day I came across the following item of information:

"The Ontario Department of Education statistics show that of every 100 students who enter grade 9, 78 go on to grade 10; of the 78 entering grade 10, 53 go on to grade 11; of the 53 entering grade 11, 43 go on to grade 12; of the 43 entering grade 12, 21 go on to grade 13; of the 21 entering grade 13, 11 graduate with honour diplomas; 8 of the 11 honour graduates plan to enter university; 6 of the 8 who plan to enter, succeed in starting university; not more than 4 of the 6 continue to graduate with a degree (B.A.)"

What do these figures mean to you? Let me help you to interpret them.

First of all we must realize that these figures are approximately true for the Y.P. in our circles, too. Roughly 4% of our own Y.P. will go to university and be successful students.

To start again at the beginning this is the picture: Most, but not all Y. P. start grade 9. Some of those who are close to 16 when they finish the 8th grade, do not go on to grade 9. So, we, too, have a number of Y.P. who go to the Auction Block with not more than 8 years elementary education. Many of them have not done well, in grade school, they have not really acquired a good, solid elementary education. They are glad when school is "over" for them.

Next group, what's left: Of the 100 who go to grade 9, many go just because they have to go, because they're not 16, because they are not needed to work at home. Ask yourself, "Am I one of the 22% who quit at the end of grade 9? And why do I, or did I quit?" I'll see you later.

Or are you one of the 25% who quit at the end of grade 10? With what did you quit? Any kind of a Commercial Diploma? Or what? And Why?

Have you quit at the end of grade 11? With what? And why?

Are you one of the 22% who stop at the end of grade 12? What did you get? Why didn't you go on?

Are you among those who finish grade 13? One of the 10 who end up with less than an Honour Diploma? Or one of the 11 who passed with Honours?

Are you (going to be) one of the 8 that would like to go on to university?

Will you be one of the 6 who start university? Will you be one of the 2 who quit before you are through? Or will you be one of the 4 who carry through till you get the sheepskin, the coveted Degree?

Well, what does it matter? First of all this, that you recognize the facts of different degrees of "education" among our people. Know your place.

Secondly, that the education you have places you in a "class" that has a certain Price Tag. In other words: it determines your value on the Labour Market. It says how much you are worth to somebody who can give you a job.

Now let us take a long look at those Price Tags. I have a list here that is a few years old. I have "raised" the prices so that they are roughly the values of today. Look at them and study them. Which one fits you?

1. The Untrained Man (that's the one who could hardly wait, who shouted "Hurrah!" at the end of grade 8)
   - a. starts to work at 14, 15, or 16, and earns about $3000 in the first four years
   - b. he reaches his climax earning power at the age 30 and makes an average of $2,500 per year during his life
   - c. his earning power goes down as soon as his physical strength decreases so that from age 50 on he is barely able to support himself.
   - d. 60% of this group become totally dependent on others after 60.
   - e. total earnings of an average man in this group during his life from 14 to 60 is approximately $60,000 to $75,000.

2. The High School Graduate
   - a. starts work at 19 and has caught up with the Untrained Man when he reaches age 25
   - b. his earning power increases to a maximum at age 40 to make an average of about $6,000 per year
   - c. he continues at that level throughout his active life; does not become dependent (except through disaster of some kind)
   - d. his total earnings from 19 to 60 are $150,000 to $200,000.

A simple subtraction shows what the investment in a High School education pays off through a normal lifetime.

3. The College Graduate
   - a. permanent earnings begin at 23 to 25
   - b. before the age of 30 his income is equal to that of H.S. graduate at 40, and it continues to rise
   - c. his income at 60 averages $10,000 to $15,000 per year
   - d. his total earnings during active life add up to 500,000 or more.

These figures tell quite a story, don't you think? Statistics are not just a collection of "dry" numbers. Of course they become interesting only when they are understood and when they have message for the reader. "Figures can't lie", says the die-hard statistician. "But liars can figure", answers the joker.

As you study statistics, you must remember that they deal with averages. It is wise to consider yourself an "average" unless you have proof that you are either, above, or below average. Do not begin by thinking that you are an exception.

My hope is that this information will open the eyes of many of our Young People. We, your elders, have a responsibility towards you. We are anxious to guide you into successful living.

The purpose of this article is not to push you into the Higher Income brackets. My main concern is still with your eternal wellbeing. By the grace of God I have a special duty towards you.

I hope you get the point.

Horlogemaker
J. SNIEDER
STATION ST., SMITHVILLE
Telephone WAlker 6-7372
Voor de verkoop van horloges, banden, klokken, wekkers, Hollandse zilveren ringen enz. komen wij gaarne bij U aan huis.
Hamilton Tel. nummer LI 5-2500.

Adverteert in
"Calvinist-Contact"

D. VAN DER STOEP

Zijn dat uw kinderen?

(18)

Mies weigert de plaats die de kosterin haar met een welwillende en geroutineerde wenk aanbiedt. Ze wacht tot de dienst op het punt is aan te vangen en glipt dan de straat op. Ze voelt zich daar niet meer thuis. Ze vreest de ellebogen die elkaar zullen aanstoten als men haar zal zien zitten, de afgedwaalde dochter die weer eens thuis komt. 'Mies Hibma was ook weer eens in de kerk.'

Uit de donkerende hemel slaat een dichte motregen neer. In de stille straat loopt een politie-agent te zorgen voor het stil en gerust leven der kerkgangers. Mies haast zich thans naar huis. Op haar kamer is het stil, maar de kachel heeft nog vuur, dat ze voorzichtig oprakelt. Ze sleept een stoel bij om met de aanvankelijk nog weinig warmte te woekeren. Op ogenblikken als deze heeft ze een hekel aan haar kamerleven en dan weet ze bovendien met haar hele leven geen weg. Moet ze tot haar pensionering belastingambtenares blijven en dan verder gepensioneerde belastingambtenares. Morgenavond gaat ze wandelen met Jan. Ze ziet zijn verlangende en verwachtende ogen onder zijn vierkante kuif, zoals ze die ogen Vrijdagavond gezien heeft. Ze verlangt er naar die ogen weer te zien en ze weet, dat ze er niet tegen bestand zal zijn. Ze heeft zich immers al verraden. Goddank. Waar helpt al dat gezeur voor?

Gelukkig, de kachel trekt door. Ze gooit er nog wat kolen op. Maar moet ze die jongen nu al mee in de wereld slepen uit de veiligheid van zijn kerk vandaan? In dat opzicht zal hij een gemakkelijke prooi voor haar zijn. Maar hij is toch geen slappeling. Neen, geen slappeling. Hij is een stevige vierkante jonge man met sterke armen, naar de omhelzing waarvan ze verlangt. Hij is een goed verkoper en een prima-deskundige op veevoedergebied, maar met dat al worden zijn geestelijke benen bedreigd door engelse ziekte. Met het devies: Laten we ons van de hele verdijde boel niks aantrekken, brengt men het niet ver in de geestelijke strijd. Dat is nu goed en wel en aantrekkelijk roekeloos, een plezierige roes enzovoort, maar Mies is bang, dat er wel eens een onplezierige kater op kan volgen. Ze wilde wel, dat zijn geloof even steil was als zijn kuif, zodat hij in dit opzicht de eerste viool speelde, maar ze is bang dat hij al spoedig haar zal gaan nafiedelen en .... het is een treurig en armelijk wijsje, dat ze speelt. Nietwaar Mies? Ja Mies! Dat geeft ze zichzelf toe. Het is niet makkelijk, Mies. Nee Mies. Nu staat het eerste ernstige avontuur bij je voor de deur, maar 't blijkt ook werkelijk de naam van avontuur te verdienen. Enfin, het is dan toch een avontuur. En Mies kan zich de sensatie daarvan niet ontzeggen. Je moet zijn armen niet vergeten. Hij is een man. En ze heeft hem lief. God heeft haar deze liefde gegeven. Als het waar is wat ze van Hem zeggen, dan heeft Hij er Zijn wijze bedoeling mee. Ze zal nu maar afwachten hoe het uitpakt. Dat heeft ze nog van haar christelijke opvoeding overgehouden, dat ze dingen graag ingewikkeld maakt. Je moet ook eens het een en ander z'n loop laten nemen, zonder daar met allerlei geredeneer tussen te komen.

Het meisje komt dekken.

'Wat is er vandaag, Lena?'

'Tomatensoep, spinazie uit 't blik, varkenslapjes.'

'Mooi zo, veelbelovend!'

De warmte van de snorrende kachel heeft heerlijk de kamer doortrokken. Mies gaat rustig en op haar gemak eten. En veel-aangeprezen roman ligt op haar te wachten. Het kamerleven en het hele leven is tenslotte zo beroerd nog niet.

Op de boerderij van Van Loon zingen ze psalmen en lofzangen bij het harmonium en aan het einde van de avond leest vader, de bijbel ver van zich af: 'Verschrikt niet en vreest niet, heb ik het u van toen af niet doen horen en verkondigd? Want gijlieden zijt mijne getuigen: Is er ook een God behalve Mij? Immers er is geen andere rotssteen. Ik ken er geenen.'

'Dat weten we dan weer,' zegt vader, 'dat is een hele geruststelling. We moeten maar dicht bij Gods Woord leven. Dan heeft de wereld en het eigen vlees zo geen vat op ons. We hebben allemaal onze strijd. Maar we hebben ook allemaal onze rotssteen. Immers er is geen andere. Ik ken er geenen.'

Dan knielen ze voor hun stoel. En boven Vaders monotoon gebed, suist het gaslicht.

* * *

De stad heeft thans de grote aantrekkelijkheid, dat Jan hier zijn meisje heeft. Hij heeft hier zijn meisje, als hij wil. En hij wil. Hij heeft eigenlijk in 't geheel geen tegenstand geboden tegen de overrompeling die zijn hart heeft moeten ondergaan en nu het zoete gevoel midden in zijn borst zijn zetel heeft genomen is hij niet van plan het vandaar te verjagen. Vanavond, als hij zijn wandeling met Mies heeft, gaat hij overstag. Deze zoete noodlotsgedachte vergezelt hem van de trein naar het kantoor.

Daar komt hij aan op een ogenblik, waarin Emeis trekt aan de ketenen, die hem klinken aan zijn onderworpen bestaan.

'Je hebt stro in je hersens,' zegt Hibma. 'Je kan voor de drommel toch wel begrijpen, dat je dat anders had moeten schrijven. Op zo'n manier raakt die vordering naar de haaien. De vent is spinnijdig.'

Emeis balt zijn vuisten en springt op. Hij krijst: 'Je kunt stikken.' Zijn stem slaat over. 'Je bent een vervloekte beul. Je hebt zelf gezegd, dat ik het zo moest schrijven. Je kunt barsten voor mijn part.' Een angstige hoge jongensstem.

Jan staat in de deur en niemand merkt hem op. Van der Berg staat half overeind naar het tweetal te loeren met een eigenaardige, half vermaakte, half angstige glimlach op zijn gezicht. Juffrouw Raven zit als verstijfd met de hand aan de rol van haar machine. Hibma wordt bleek en kijkt vreesachtig naar zijn opgewonden bediende. 'Man bedaar,' zegt hij onzeker.

Emeis is al bedaard. Een dodelijke bleekheid trekt over zijn gezicht en hij zakt wezenloos op zijn stoel terug. Maar dan staat hij weer op en gaat naar de kast. Hij pakt zijn jas en hoed. Dit is toch het eind. Hibma ging een stap terug toen Emeis opnieuw opstond. Nu zegt hij: 'Laat dat maar en ga aan je werk.' Hij draait zich om en gaat naar zijn kamer. Daar loopt hij een kwartier heen en weer om tot bedaren te komen. Hij is geschrokken van de duivel, die hij ontketende en voelt zich gejaagd en onwel.

Hij laat Emeis komen. Die staat onderworpen bij de matglazen keur, moe en kapot, bleek en ellendig van die ene ruk aan de ketting.

'Ik veronderstel, dat je spijt hebt van je woorden,' zegt Hibma en Emeis knikt. 'Nou, we praten er niet meer over. Ik was misschien ook onredelijk. Maar zulke sjennes (ja, Hibma zegt sjennes) komen natuurlijk niet meer voor.'

Hibma wordt zekerder naarmate hij Emeis dieper in zijn schulp ziet kruipen.

'Nee, mijnheer,' zegt Emeis. Hij voelt geen macht meer in zich om ooit nog zoiets te zeggen en gaat heen met dankbaarheid, omdat hij zijn baantje behouden heeft. In het kwartier, waarin Hibma heen en weer liep, heeft Emeis zich al werkloos gezien, berooid, de last van zijn ouders, zonder vooruitzicht en als hij nu zijn plaats weer inneemt is hij bijna gelukkig, dat alles nog op zijn pootjes terecht gekomen is.

Hibma is ook opgelucht. Hij is tenslotte een christen en dient de schuldvergeving toe te passen.

Jan denkt: Het been is weer in 't lid. De knecht zal niet opstaan tegen zijn heer. Tot zover heeft het bijbelwoord gezag. Voor de rest regeert de positie. Als Hibma vandaag een personeel wil hebben van allemaal mensen met rood haar, kan hij dat gemakkelijk genoeg krijgen en daarom: als de baas zegt, dat je stro in je hersens hebt, dan heb je stro in je hersens.

Jan bekijkt Hibma ook met de ogen van een aanstaande schoonzoon. Het zou hem niet verwonderen als Hibma con amore met de verloving instemde. Voor de positie van de zaak is geen beter huwelijk mogelijk en bovendien zal Hibma het toch altijd nog prettig vinden, als zijn dochter een christelijk man aan de haak slaat. Dat ben ik dan, grijnst Jan, een christelijk man.

Het komt ook precies zo uit als Jan gedacht heeft. Hij gaat overstag. Hij gaat Mies halen en wandelt met haar langs de singels.

'Ik voel me een dienstbode op haar vrije avond,' zegt Mies, 'met haar vrijer. Jan, je zou een huzaar moeten zijn.'

Dienstmeisjes en huzaren lopen stijf gearmd. Dat doen wij niet.'

(Wordt vervolgd.)

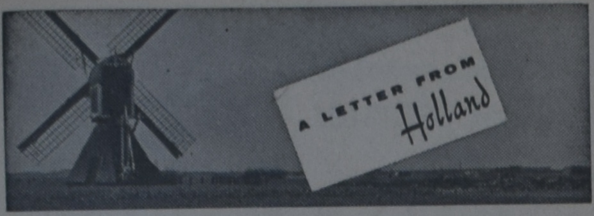

door Mej. Tjits Veenstra

We zitten hier volop in de komkommertijd. De kranten zijn dunner dan anders en er staat geen nieuws in. De weekend-drukte bij de spoorwegen wordt met een drie koloms kop op de voorpagina vermeld. Het nieuws van de Vierdaagse is breeduit gemeten, alle verzorgers, Rode-Kruishelpers enz. hebben een artikel gekregen. In Parijs zijn de mode-shows aan de gang. En vrijwel ieder dagblad wijdt daar elke dag een paar kolommen aan. Veel nieuws brengt de najaarsmode overigens niet: de rokken worden wat langer en hangen weer over de knieën. Verder blijft alles bij het oude. Momenteel zijn hoge dameshoeden hier erg in zwang. Ze zijn deze zomer gemaakt van grof stro. Het weer is de laatste tijd dragelijk, wij hebben één dag een zomerjurk zonder vestje kunnen dragen. Morgen krijgen we regen, harde wind en gematigde temperaturen. Maar verder is het deze veertien dagen bij af en toe een buitje gebleven.

In het driemaandelijks tijdschrift "Emigratie" heeft ds J. Kremer iets vertelt over de gevolgen van de emigratie van Gereformeerden voor de emigratielanden en voor de Gereformeerde Kerken in de wereld. Van 1945 tot 1959 is door de Gereformeerde Kerken in Nederland meer dan zeshonderdduizend gulden bijeen gebracht om het kerkelijk leven in de emigratiegebieden op gang te helpen. Er zijn zestig Gereformeerde predikanten met hun gezinnen na de Tweede Wereldoorlog naar de emigratielanden vertrokken en ongeveer 150 predikanten zijn met de emigratieschepen op en neer gevaren. In 1946 waren er in Canada nog maar 14 kleine Chr. Ref. Churches met samen ongeveer 2400 zielen, in 1959 waren dat er 132 kerken met 50.000 zielen. In Australië en Nieuw Zeeland hebben de immigranten een eigen kerk gesticht, de Reformed Churches van Australië en Nieuw Zeeland. In Australië telt deze kerk 6000 zielen, er is een opleidingscentrum voor predikanten en er worden radiouitzendingen verzorgd van het "Back to God Hour".

In Argentinië en Brazilië hebben de Gereformeerde Kerken hun Hollands karakter behouden, de Gereformeerde Kerken vormen er de classis Buenos Aires, die ressorteert onder Nederland. Op het ogenblik zoekt men er naar de mogelijkheid om zelfstandig te worden.

In ons eigen land wordt de vraag besproken, of emigratie nog wel moet worden bevorderd. Wij hebben hier groot gebrek aan arbeidskrachten, in de mijnen en bij de hoogovens werken al Italianen, voor de ziekenhuizen wil men Spaanse meisjes aantrekken en de Nederlandse Spoorwegen zoeken op het ogenblik personeel in België. In de emigratielanden heerst daarentegen werkeloosheid.

Momenteel emigreren per jaar ongeveer 20.000 Nederlanders. Daarvan keert 15% in ons land terug, maar de helft van de teruggekeerden emigreert weer opnieuw. Economische redenen zijn niet de hoofdoorzaak van de terugkeer, deze liggen meer op het sociale en individuele vlak.

Ondertussen is de emigratie naar Austalië beperkt in verband met de economische recessie daar. Men verwacht dat de toestand aan het eind van het jaar er al beter zal zijn .

De Gereformeerde kerkbouwactie Steun Stichting Kerkbouw is geslaagd. De zeven millioen gulden die binnen moest komen, is in een kleine drie en een halve maand bijeengebracht, vermoedelijk zuller het er zeveneneenhalfmiljoen gulden worden.

Uit een voorlopige uitslag van de volkstelling die in 1960 is gehouden, blijkt dat 17.9% van de bevolking in ons land onkerkelijk is (in 1947 was dit 17%), 28.6% Nederlands Hervormd (in 1947 31.1%), 8.9% is Gereformeerd (in 1947 9.8%), 4.1% behoort tot de kleinere kerkelijke groepen en 40.5% is Rooms Katholiek (in 1947 38.5%). Het aantal Rooms-Katholieken en dat van de aanhangers van deze kleine kerkelijke groeperingen (vooral de Pinkstergroepen) neemt toe. De onkerkelijkheid loopt echter niet terug, in 1910 was 3% van ons volk onkerkelijk, in 1920 7%, in 1930 14%.

Het sanatorium Sonnevanck heeft eindelijk zijn kerk gekregen. Men heeft er jarenlang voor gecollecteerd en het vorige jaar werd de eerste steen gelegd. Het gebouw is van baksteen, de ene zijde is een kerk met 100 zitplaatsen, de andere kant een recreatiezaal en een ruime hal met zitjes. Patienten en personeel brachten f 5000 bijeen voor een carillon van 12 klokken, de Sonnevanckveteranen zorgden drie jaar geleden al voor een luidklok en dit jaar voor een binnenklok.

De oudste zendingspredikant van de Ned Hervormde kerk, ds A. Hueting is op ruim 92 jarige leeftijd overleden. Hij heeft jarenlang op Halmaheira gewerkt en heeft in totaal 34 jaar dienst gedaan in ons vroegere Indië.

Van dinsdag 25 juli tot en met vrijdag 28 juli is de 45ste Vierdaagse in Nijmegen gehouden. Er waren dit jaar 12.087 deelnemers van 18 verschillende nationaliteiten, o.a. een groep uit de Westafrikaanse staat Sierra Leone. Ook Spanje was terug (sinds 1928 afwezig) en Noorwegen (sinds 1929 afwezig) en Frankrijk (in geen zeven jaar). Op de eerste dag is een Zwitserse fuselier Paul Mathijs in Elst aan een hartaanval overleden, zodat alle vlaggen halfstok hingen. Maar de marsen zijn toch doorgegaan, het weer was gunstig, alleen de laatste morgen regende het.

De bekende ex-wielrijder Adrie Voorting is de vorige week bij een auto-ongeluk ernstig gewond geraakt. Zijn auto kwam in botsing met een Duitse wagen die een vrachtauto wilde passeren en te ver links uithaalde. Een week later is Voorting in het ziekenhuis te Bergen op Zoom overleden.

Er gebeuren op het ogenblik veel ongelukken. Het verkeer is druk, de bouwvakarbeiders hebben vakantie. Er zijn veel autobestuurders met weinig ervaring op de weg.

Met de treinen is op vrijdagavond en zaterdag bijna niet meer te reizen. Op zaterdag 22 juli konden de boten naar Texel de drukte niet meer aan. Veel Duitsers hebben de nacht in de auto moeten door brengen.. Pas op zondagmiddag waren alle vakantiegangers naar Texel getransporteerd.

In Dordrecht is de politieagent G. Ch. van H. stilletjes naar Canada geëmigreerd. Iedereen meende dat hij met vakantie naar Zeeland was met zijn vrouw en zijn twee dochtertjes. Achteraf blijkt dat hij minstens een halve ton schuld heeft.

Het Leeuwarder vliegveld heeft lange tijd wit gezien van de meeuwen. De straaljagers hadden veel last van de dieren, ze kwamen soms in de motor terecht en wanneer een machine in botsing met een vogel kwam, zat er een gat in de romp.

Nu zijn alle meeuwen er echter verdwenen. De gepensioneerde jachtopziener Jozef van den Berg heeft er namelijk 200 meeuwen op het vliegveld gezet, opgestopte dan, in een angsthouding: snavels open, poten verkrampt, vleugels gespreid. Geen meeuw waagt zich er meer op. Maar nu heeft men er last van scholeksters. Die werden anders door de meeuwen op een afstand gehouden. Ze zijn echter niet bang voor de opgezette meeuwen. De scholekster is een beschermde vogel, maar men heeft Van den Berg vergunning gegeven op de dieren te schieten. Men tracht een angstkreet van een scholekster op een geluidsband op te vangen. Die zal dan met nog andere angstkreten van allerhande vogels geregeld worden afgedraaid. Misschien helpt het.

PLATINA HUWELIJK IN SLIEDRECHT

Het echtpaar G. Visser — G. Visser-Boon in Sliedrecht was op 8 Augustus jl. zeventig jaar getrouwd. De bruidegom is 97, zijn bruid 91 jaar.

De foto toont de heer Visser aan het bed van zijn vrouw, die het bed moest houden toen deze foto werd gemaakt.

GAAT U VERHUIZEN?
U behoeft geen risico te nemen als u een verhuizer kiest. Alle verhuizers zijn NIET hetzelfde.
Neem een
United Van Lines
"Quality Move"
Dat is veilig, prettig en zonder zorgen. Telefoneer ons om een begroting.
FIDELITY
VAN & STORAGE
LIMITED
Peter Van Dijk, Hamilton
Bus. JA 7-9256
Res. JA 8-5333

Dames Attentie ! !
Neemt een abonnement op:
Modeblad Marion per jaar $ 1.60
Handwerkblad Ariadne per jaar $ 2.50
Knittax Machinebreiblad per jaar $ 2.25
Knutselblad Na Vijven per jaar $ 1.80
Proefnummers verkrijgbaar.
Zend Uw abonnementsgeld (bij cheques 15¢ extra) naar:
ESKA *Canada*
P.O. Box 242
WESTON, ONT.

VIJFENVEERTIGSTE

VIERDAAGSE

Vroeg in de morgen van 25 Juli vertrokken de eerste groepen wandelaars over de brug over de Waal.

Vier dagen later werd het een blijde intocht voor hen die het, ondanks blaren of ander ongemak, toch vol hebben gehouden: de laatste meters worden zingend en lachend weggestapt onder het hartelijk applaus van de duizenden belangstellenden, die langs de route in Nijmegen stonden opgesteld.

Talking Businss *by D. Van Leeuwen, C.P.A.*

Retail Sales Tax - Ontario

Retail Sales Tax — Ontario

The readers of Calvinist Contact in most provinces besides Ontario are already familiar with a Retail Sales Tax. In Ontario a 3% tax will be introduced on September 1, 1961. The purpose of this article is not to open discussion as to the advisability of having a Retail Sales Tax, or the economic consequences thereof, but rather to give a few indications as to how to cope with the administative problem.

In Ontario all retailers known to the Provincial Government have received in the mail a booklet of rules and regulations, and an application form. Although this form should have been mailed before July 15, 1961, the Retail Sales Tax Branch announced that half of the applications had not been filed by that date. If any of my readers have not filed, or have no application form they should obtain one from the Retail Sales Tax Department in Toronto, or the district office nearest you, and file immediately.

Who must apply for a permit.

"Every person must have a vendor's permit who sells goods to consumers, or purchases goods for resale, or who sells prepared meals".

How is Sales Tax collected and paid.

In addition to the price charged to a customer, the vendor must charge 3% Sales Tax. The total of the amounts charged are to be remitted to the Treasurer of Ontario before the 23rd day of the following month. **The first Sales Tax is due October 23, 1961.**

How to keep track of Retail Sales Tax.

A client complained to me that he had to buy a cash register now. A salesman had told him that the Retail Sales Tax Department insisted on this. This is not true. In the Rules and Regulations you may read that: "The Retail Sales Tax Branch does not wish to change the present bookkeeping system of any vendor. However, it is necessary for a vendor to keep adequate records and documents to prove that the total sales, and the deductions for non-taxable sales he reports to the Retail Sales Tax Branch are correct. These records must include an accurate and complete account of his sales and must be supported by the normal books of account usually kept by a vendor together with all cheques, invoices, bills and other documents. It is necessary that in the records, taxable sales and the tax collectable thereon from the customers of the vandor should be maintained seperately".

As stated above the Department does not wish to change a vendor's bookkeeping system, and anyone who has a system will find that the changes required are not too bothersome. It is the people who do not have a system who usually get into trouble, not only with the Retail Sales Tax Department, but also with the Income Tax Department, Unemployment Insurance Commission, Workmen's Compensation Commission, Income Tax Deduction Branch, etc. The importance of keeping adequate records cannot be stressed enough for our business men.

Example

Mr . X operates a general store. He has one cash register and he sells groceries and general merchandise. Food is exempt, except prepared meals, soft drinks, chewing gums, lozenges, candies, confections, colouring extract, dog, cat, bird or other animal foods, root beer and root beer extracts, malt and malt extracts.

If a customer buys six articles four may be free of tax and two of them taxable. The vendor's procedings will be to ring up the sales as he normally would do, but now he also has to ring up the amounts charged on each taxable sale. If this machine has sufficient registers he will have to mark each amount of Sales Tax charged for example, "A". At the end of the day he would then have to make a special tape of all amounts marked "A" and break his daily total up in Sales and Sales Tax. These daily figures are then entered into a Daily Cash Book and totalled at the end of the month. The total amount of tax deducted must be remitted to the Retail Sales Branch in Toronto before the 23rd of the month.

This is one simple example. If a person has no Cash Register he would probably make out sales slips and list the Sales Slips, segregating the amounts in "Sales", "Sales Tax", and "Total", and total the three columns.

Other Records

On page 27 of the "Rules and Regulations" under the Ontario Sales Tax Act it is stated that:

"Every vendor shall keep books of account, records and documents sufficient to furnish the Comptroller with particulars of,

(a) all inventories of tangible personal property taken;

(b) purchase of tangible personal property;

(c) sales of tangible personal property;

(d) tangible personal property purchased or taken from stock by the vendor for his personal consumption or use or what of his business or supplied to his employees where any such property has not been included as retail sales;

(e) non-taxable sales of tangible personal property including sales for resale, discounts, refunds, and exemptions;

(f) taxable sales of tangible personal property;

(g) the amount of tax collected;

(h) the disposal of tax, including the remuneration taken.

All entries concerning the tax in such books of account, records and documents, shall be seperate and distinguishable from all other entries made therein".

From these records the Sales Tax auditors . can determine whether a person is or is not charging sufficiently for sales tax in relation to his volume of Taxable and Non-taxable sales and purchases.

Conclusion

This article has to be very short especially since it mostly applies to Ontario only. It may sometimes be difficult to determine what is taxable and what is not. There are also regulations as to remuneration of vendor's for collecting the tax, exemption certificates for sales to a licence holder, etc. The best advise I can give is to study the Rules and Regulations, to ask a specific ruling from the Sales Tax Department, or to consult your accountant.

Hoe U Uw waardevolle papieren veilig kunt bewaren

Het is gevaarlijk om Uw paspoort, geboortebewijs, naturalisatiepapieren, testament, verzekeringspolissen en andere waardevolle documenten thuis of op kantoor te bewaren. Zij kunnen worden gestolen of verloren gaan door brand of onachtzaamheid. Bewaart ze veilig — waar U ze altijd kunt vinden — in een privé **SAFE DEPOSIT BOX** op Uw naam bij de Royal Bank. Het kost minder dan 2 cent per dag! Informeert omtrent deze dienst bij het dichtstbijzijnde filiaal.

Wij betalen U 2¾ % rente uit op Uw spaargelden

THE ROYAL BANK OF CANADA

Uw plaatselijk filiaal — groot of klein — wordt beschermd door de totale activa der Royal Bank die de 4 milliard dollar overschrijden.

Blue Bird Motel

Met vacantie naar Southern Ontario. Stop at the Blue Bird Motel, located on No. 2 Hwy., 3 miles East of Woodstock. Breakfast served. Modern fam. size rooms. Reasonable rates. Phone Eastwood HO 7-5341. Your hosts,

Mary - Henry Feenstra.

Voor goede

Boeken

raadpleegt

BOOK AND MAGAZINE CENTRE

Anton Lammers

36 Longwood Rd. North.

Hamilton, Ont.

Gaat U naar Holland?

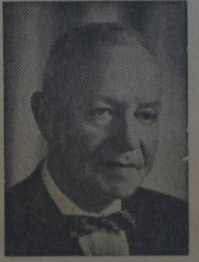

Voor al Uw reizen per BOOT of per VLIEGTUIG vraagt vrijblijvend advies aan:

C. STEENHOF

43 CRANE AVE., WESTON, ONT.

Telefoon CH 1-0811

HERE I GROW!

Uitsluitend echte amandelen en eerste klas grondstoffen maken Voortman's speculaas tot de beste die U ooit geproefd hebt!

't Is anders — 't is beter!

U behoeft het slechts eenmaal te proberen en ook U zult zeggen:

VOORTMAN'S IS TOCH BETER!

FINEST IN BAKING **VOORTMAN'S** **BURLINGTON, ONT.**

DE "T.D." JOINT ACCOUNT

EEN PRACTISCHE VORM VAN SAAMHORIGHEID

Wanneer U een compagnonschap vormt — in zaken of in het huwelijk — dan is de tijd aangebroken om een Toronto-Dominion Joint Account (gezamenlijke rekening) te openen. De Joint Account is een der meest populaire Toronto-Dominion diensten omdat het zo practisch en geriefelijk is. Het is practisch omdat beide deelgenoten er geld op kunnen storten en geriefelijk omdat beiden cheques op deze rekening kunnen uitschrijven. Slechts één handtekening is vereist voor het maken van een transactie.

Er zijn verschillende types Joint Accounts. De meest populaire zijn de rente opbrengende Joint *Savings Account*, waar U Uw geld op stort voor de dingen die U wilt hebben en de dingen die U nodig zoudt hebben en de Joint *Personal Chequing Account* die kan worden gebruikt voor de betaling van rekeningen etc.

Omdat het zo plooibaar is biedt het Joint Account heel wat belangrijke voordelen. Voor getrouwde paren betekent het dat beide partijen sparen of hun rekeningen betalen, ongeacht waar ze zich ophouden . . . . . met een gewone bankrekening. Vele gezinshoofden vinden dit de gemakkelijkste manier om hun boekhouding up-to-date en nauwkeurig bij te houden.

Aangezien slechts één handtekening vereist is om gelden op te nemen komt opnieuw de Joint Account naar voren. In geval van ziekte of ongeval van de ene partij is het banksaldo nog steeds beschikbaar voor de andere partij. Dit is niet het geval met een normaal type Savings, Current of Personal Chequing Account.

Zakencompagnons echter kunnen regelingen treffen dat er *twee handtekeningen* benodigd zijn alvorens hun cheques bij "The Bank" als verhandelbaar worden aanvaard. Dit systeem draagt ertoe bij om beide partijen te beschermen tegen haastige of onnodige zakenuitgaven.

Het is heel eenvoudig om een Joint Account te openen. U behoeft slechts een gering bedrag te storten en Uw handtekeningen te laten registreren bij de Accountant of de Directeur van het dichtsbijzijnde filiaal der Toronto-Dominion. U zult ervaren dat Joint Accounts slechts een der vele handige diensten zijn die de mensen bij "The Bank" U hebben aan te bieden. Maakt een besluit om het voor U dichtsbijzijnde filiaal te bezoeken en kennis te maken met de Directeur. Hij zal U met genoegen de Toronto-Dominion bankfaciliteiten in detail uitleggen. Komt spoedig aan en ontdekt waarom . . . . . .

Mensen het verschil uitmaken bij

THE TORONTO-DOMINION BANK

DE BANK DIE VOORUIT ZIET

A SERIAL FOR BOYS AND GIRLS

THE GUN

by John Vriesinga

(13)

His hands moved carefully about it. No, it was not loaded. The stupids probably didn't even know how to load a gun.

Lloyd knew, though. Only he didn't have any bullets. Too bad!

Would Dan have taken the gun alone? Maybe he had taken some cartridges too!

Again Lloyd stooped down and groped in the hole. This time he found the bag and he knew that there were many bullets in it before he had opened it. He sighted with pleasure and a plan began to form in his mind.

He would teach those two little sneakers once that he was smarter than they *thought* he was. He would give them a good lesson and scare the life out of them!

Lloyd grinned, and carefully he slipped one of the little bullets into the barrel, closed it, and slipped the safety catch off.

Then he turned around and looked.

No, not a living soul in sight, but they had to be around here some place. He would have to be careful. Yet, he wanted to scare them, good and hard!

Lloyd lifted the gun to his shoulder.

He hesitated only a short moment. Then he aimed.

That thick tree there, that was a good thing to shoot at. He could not miss it!!!

Lloyd's finger was on the trigger. Again he hesitated. Should he really do it?

Why, sure, he was not scared, he could shoot. There! His finger pressed a little harder on the trigger.

And then . . . . .

Tom and Dan had not been able to see what Lloyd was doing there all the time. There were too many branches in the way. Tom got impatient. He bent over to Dan, behind the tree and whispered: "Let's scare him, Dan, let's jump up and shout, okay?"

Dan nodded. He was tired of crouching down in the snow and mud. His legs cramped and he was all wet. Besides, he began to be afraid that Lloyd would somehow find the gun. What else was he doing there so long?

He whispered: "Let's not tell him about the gun, Tom, okay?"

"Okay", Tom nodded.

Tom laughed. He could hardly keep from laughing out loud when he thought about big boisterous Lloyd getting scared again.

Then Tom jumped and he began to shout and wave with his arms.

It all happened so fast that nobody knew exactly what went on. Lloyd aimed the gun at the tree, his finger pressing on the trigger, harder and harder. Then suddenly he saw something move and it *startled* him so that he swung the barrel of the gun upwards a little. He pressed the trigger still a little harder, without knowing that he did it, and there was a sharp, loud crack, and Lloyd looked on, stunned and frightened at what he had done.

Tom thought that he had been hit, for at the moment that he jumped on his feet he felt something hard slam against his shoulder. So hard that he could not keep his balance and he fell back to the ground again, and only then did he realize, hearing the crack, that Lloyd had shot him. He wanted to crawl up again, but a flame of pain shot through his shoulder and he groaned.

Dan heard the sharp crack of the gun too, and he saw Tom fall and he screamed: No, no, no! It was too late, he heard Tom groan and he saw him writhe with pain and he *knew* that Tom had been shot and that it was *his fault!*

Lloyd threw the gun down when he saw Tom fall. His face was as white as the snow and his legs trembled and a fear rose in him as he had never known before. He turned around and ran, and ran as fast as he could, away, away from that spot. Maybe, maybe . . . . He stumbled over a branch but he jumped up again. His foot got caught in a rabbit hole and he fell full lenght into the bushes, thorns tearing at his hands and his face. Again he climbed up and ran as if something terrible was after him. He fled across the snowy field as fast as a hare and there was only one thought in him, pounding in his ears and gasping in his breath: "Maybe, . . . maybe, ... maybe I have killed Tom, maybe, . . . maybe, . . . maybe I have killed him!"

Dan would have liked to run after Lloyd, to run away from this terrible spot He too trembled with fear, and his face was white also. He bent over Tom and then cried, for there was blood on the snow and the sight sent him staggering on his feet and out of the bush. I have to get help, he thought, I have to get help, before Tom dies. He too started too run.

Then Tom was alone. Dan hadn't said a word, but Tom knew that he had gone to his Father for help. He knew too that Lloyd had shot him and that there was blood coming out of a little hole in his shoulder, a lot of blood. No, he did not try to get up, for it hurt something terrible and there was so much blood. It was better to lie down and wait.

Then suddenly Tom felt cold and wet and very frightened. Was he going to die now? Lloyd had shot him!

He did not want to die, he was so scared and so alone. Tom tried to lift his head up; it sent the pain flaming through his shoulder again, so that he had to lie down again.

Then Tom screamed for someone to help him, to hold him for he was so alone.

Suddenly there was a strange noise in his head as if a whole river full of water whirled around and down and he went with it. Tom closed his eyes and sighed and then all was black . . . . .

(To be continued.)

Eretz Israel, the end of the road

by John Vriesinga

Reading the story of how the Jews established their nation, fills one with sympathy and admiration for the race that so far only reaped contempt and death.

The extent of Jewish suffering during the Nazi regime is so immense that it has blinded us to the intensity of it. One can imagine the suffering of a few individuals and sympathize with them. But to grasp the accumulated suffering of so many millions is simply beyond the human imagination.

On the other hand, reading individual accounts of what human beings like ourselves have had to endure in Eichman's death camps, is a far from pleasant occupation.

The newspapers have revealed some of the experiences of survivors. Whereas these stories can disturb us to the point of acute anguish and hausea, they still reveal only a small fraction of what the survivors themselves have gone through, and leave us entirely guessing as to the feelings of those whose suffering was climaxed in death.

The words of the weeping prophet of ancient times have taken on a frighteningly new sense in regard to Israel: "Behold and see if there be any sorrow like unto my sorrow".

When it was all over and the dazed survivors were once more struggling back to a level of human existence, they posed a new and unique problem to the victorious allies: what to do with the pathetic thousands who had only escaped with the loss of literally everything but life itself: country, home, possessions, friends, relatives, families and future.

With the horrible memories of the things they had witnessed indelibly engraved upon the hearts and minds, these people knew only one desire: to escape from the scenes of the recent happenings to a place where a repetition would forever be impossible: Eretz Israel.

The Jews in Israel, who had supported the allied cause with might and main and whose soldiers had fought under British command, were quick in their action to rescue what could be rescued out of the chaos.

Large scale preparations were made to transport the pitiful population of the death camps to Palestine.

But it was not to be.

Again England, who still held control over the land of the fathers, raised its objections and made migration to Israel on any significant scale impossible. This left the Jews with no other choice to attempt illegal entry of the promised land. A few countries, notably France were sympathetic to the Jewish cause and resisted the political pressure that England brought to bear upon them to prevent the rapidly growing illegal immigration into Palistine. Jewish agents would purchase boats and take them to French ports where they were boarded by thousands who hoped to reach safety in them.

Many boats reached the promised lands, but many more were escorted by British warships and arrested as soon as they entered the Palestinian territorial waters. The passengers were shipped to Cyprus where they were once more forced to live in concentration camps behind barbed wire. In a few instances they were even transported back to Germany and forced to disembark in Hamburg.

Notwithstanding the British action the Jewish population of Palestine grew and again tension mounted. The organized armed forces of the Jews soon abandoned the last semblance of loyalty to the British policy and did everything possible to admit more Jews by illegal means.

Violence erupted, time and again, as a small group broke away from the armed Jewish forces and started a campaign of terror aimed at driving the British as well as the Arabs out of the borders of Palestine. There were many clashes and often blood flowed in the streets, Jewish as well as British and Arab blood. During it all Britain clung tenaciously to its policy of favouring the Arabs and raising every possible obstruction to the establishment of the Jewish National Home in Palestine, which they had solemly promised to promote only 30 years ago.

When the situation finally became too serious to handle for the Home Government, the intervention of the Security Council of the United Nations was called for. A committee, of which justice I.C. Rand of the Supreme Court of Canada was also a member, made a thoroughly investigation of the problems and finally came with the recommendation to the General Assembly to terminate the mandate of England over Palestine and to afford the Jews the possibility of establishing their own state in a well defined part of Palestine.

The debates on this recommendation were tense and lengthy. They displayed all the intricasies and inconsistencies of which modern politics are capable and from the outset the chances of an independent Israel under the auspices of the United Nations seemed very slim indeed.

But when it finally did come to a vote surprising moves were made and the U.N. voted in favour of the plan. That was on November 29, 1947. The Jews were jubilant when they heard the news. But they had ample reasons for reflection when in the following days, in Jerusalem and other cities, armed mobs of Arabs under the actual protection of British soldiers started a wave of fierce rioting whereby Jewish lives were snuffed out, Jewish stores and warehouses plundered and burned and Jewish boys and girls who spontaneously came to the defence of besieged countrymen were arrested and marched off to jail by British troops.

This period lasted till May 14, 1948 when Israel formally issued the declaration of statehood, with vehement declarations of a holy war from the United Arab countries hard on its heels. The Arabs pledged that they would kill every Jewish man, woman and child, and it must be regarded as one of the darkest pages in Englands history that the British, even after the decision of the United Nations, were unable to rise to the level of neutrality in what now had become a quarrel between Arabs and Jews.

In the intervening period the British continued to obstruct the efforts of the National Jewish Council to come to actual establishment of the independent state of Israel with every means at their disposal.

Not only did they prevent the Jews from obtaining weapons for their pitifully small army which soon would have to face the thousands and thousands of well equipped Arab soldiers, but as to culminate their even on strictly moral grounds untenable position they turned their fortifications, and armed depots, and munitions, over to the Arabs.

Perhaps there has never been a war in which the odds were stacked so highly against a minority as they were against the modern Israelites.

The combined man power of the entire Israeli army numbered only 6,000, as against the united Arab armies of several hundred thousand. In addition, the Arab armies had airplanes and tanks and all the war machinery that goes with a modern army. The Israeli only had an assorted number of old rifles with a few rounds of ammunition and a half dozen mortars. The Arab armies, at the time of the declaration of statehood were already in Palestine and ready to strike in any direction; they had been allowed entrance by the British. There was also the so-called Arab Legion, a fighting force organized and commandeered by British officers poised to strike against the Jews.

Every neutral observer considered the position of the Jews completely beyond all hope, from a military point of view. Not only were they facing huge armies all around them, but they also had to wage their war for independence from settlements in the midst of a hostile population. A strategy to cope with the situation seemed as impossible as bringing down the stars from heaven. And the determination with which the widely scattered settlements met the impossible could only be sustained by the knowledge that there simply was no other way.

Time and again small groups of Israeli soldiers, often mere boys and girls, held companies of Arab soldiers at bay for days on end until a small reinforcement tipped the scales in their favour sufficiently to send the Arabs scurrying. Settlements that had already been overrun by whole armies continued to fight and succeeded in miraculously defeating their assaillants. Cities of thousands of Arabs with only a handful of Jews among them were won and finally the Arab population created one of the greatest obstacles to their armies themselves by taking to the roads and leaving the promised land once more in the undisputed possession of the Jews.

In the midst of this all the Jews also managed to swing open wide the doors to the hundreds of thousands who wanted to come. They went right on establishing new settlements often under the guns of Arab armies. The whole epoch seems to equal the miraculous victory of Gideon over the Midianites of old.

To read the story of how the Jews wrested their country from the Arabs and proceeded to establish in it their own culture, fusing into it the elements of every nation of the world, is a most exhilarating experience and fills one with sympathy and admiration for the race, that for nearly two thousand years, reaped nothing but contempt and death. It also leaves one with the conviction that the Jewish nation is here to stay and that the Jews have reached the end of their persecutions.

* For a detailed study of contemporary Jewish history we recommend the book "The Fall and Rise of Israel", by William Hull, a Canadian born protestant missionary to the Jews, who has lived in Palestine since 1935. The Book is published by Zondervan Publishing Co., Grand Rapids, Mich.

Achtste

Sint Nicolaas reis

RYNDAM 19 Nov.

van **MONTREAL*** en **QUEBEC**

*Bij zonsopgang — inscheping de avond voor vertrek.

Aankomst Rotterdam 28 Nov.

s.s. RYNDAM (15,015 ton) volledig "airconditioned" en van "stabilizatoren" voorzien.

Échte Gezelligheid vindt U alleen op een schip,

OMDAT u 9 dagen voor allerlei pretjes hebt; 9 dragen om oude banden weer aan te knopen en om nieuwe vrienden te maken.

Omdat U op dit mooie en geriefelijke schip ruimte te over hebt om Uw benen te strekken, om uit te rusten, om aan sport te doen, om het leven aan boord ten volle te genieten.

Omdat op de Ryndam de voornaamste lounges, dekken, eetzalen, bibliotheek en winkelgalerij volledig ter Uwer beschikking staan wanneer U toeristenklasse reist.

Omdat U de kinderen met een gerust hart kunt meenemen in de wetenschap dat ze zich met elkaar amuseren zullen, met feestjes en allerlei georganiseerde pretjes. Dat ze hun eigen speelkamers hebben en dat ze bezoek van Sinterklaas en zwarte Piet zullen krijgen met cadeautjes voor de jongens en de meisjes.

Omdat een reis op de Ryndam alleen maar te vergelijken is met een verblijf in een mooi hotel in een badplaats, met 3 volmaakte maaltijden per dag, afgewisseld door allerlei "snacks," alles zonder extra kosten.

Omdat U volledige ontspanning vinden zult op het van "stabilizatoren" voorziene Nederlandsche schip "Ryndam" met zijn staf van experts. En U zult ruimschoots op tijd in Rotterdam zijn om Uw eigen Sinterklaasviering niet mis te lopen.

Spaar tot en met 25%!

Het nieuwe 21-daagse retour excursie tarief bespaart U tot en met 25% ans U vertrekt met een afvaart tussen 1 November en 28 Februari.

10% retour reducties gedurende het gehele winterseizoen, beginnende met de afvaart van 6 September.

"IT'S GOOD TO BE ON A WELL-RUN SHIP"

Boekt tijdig bij Uw reisbureau.

Holland-America Line

MONTREAL • TORONTO • WINNIPEG • VANCOUVER

De beste pepermunt is nog steeds King!

Vertegenwoordigers:

Peter Miedema Co. Ltd.

LONDON, ONT.

RECEPT VOOR BLINKENDE KACHELS:

U kunt zelf Uw 'stove cleaner' maken die veel beter en veel goedkoper is dan wat U kunt kopen. Het verwijdert zwart, hard korstig vet en brandplekken als bij toverslag.

U doet het zo: Los 2 tablespoons (heaping) Gillett's Lye op in ½ cup koud water in een glazen jampot. Roer in een ander schaaltje 1 afgestreken tablespoon bloem in ½ cup koud water. Voeg dit langzaam onder aanhoudend roeren toe aan de Lye oplossing.

Smeer dit op de kachel (niet op verf of aluminium) en laat het een uur of twee zitten. Was het dan grondig af met water.

Dozijnen van tijd en geld besparende tips verkrijgbaar in een GRATIS boekje van 60 pagina's. Schrijf aan: Standard Brands Ltd., 550 Sherbrooke W., Montreal.

(Adv.)

VOOR VERZORGING VAN UW

St. Nicolaas of Kerstreis

naar Holland per boot of vliegtuig bent U bij ons aan het beste adres. Wij maken al Uw reispapieren in orde, nemen zelfs Uw pasfoto en komen zo mogelijk persoonlijk bij U thuis om alles in orde te maken.

KOOPS TRAVEL SERVICE

HET GROOTSTE NEDERLANDSE REISBUREAU IN CANADA

BOX 307 - 543 BRANT STREET - BURLINGTON
Open Maandag tot Vrijdag tot 9 uur, Zaterdags tot 6 uur.
Telefoon Burlington: NE 4-1813; Toronto WAlnut 2-6413.
Voor spoedgevallen 's nachts en Zondags: NElson 4-8464.

BOEKEN

op elk gebied bij

Kuntz & Vanderiet

1375 Weston Rd., Toronto 15
Tel. RO 3-1831 (CH 7-9336)

Lambert Huizingh
Accredited Public Accountant and Auditor
Commissioner for taking Affidavits
•
Box 315
BRADFORD, ONT.
Telephone: PR 5-2282
Telephone: RAndolph 8-4741
•
51 King Street East
OSHAWA, ONT.
Residence: AURORA, ONT.
PArkview 7-9797

Verschenen:

The Bible and the Life of the Christian

Een bundel schetsen, zoals ze nog niet in de Engelse taal verschenen zijn. Deze schetsen werden oorspronkelijk door Prof. Dr. H. E. Runner geschreven voor de Groen van Prinsterer Society te Grand Rapids, waar zij zo doelmatig bleken te zijn, dat besloten werd ze ook voor anderen beschikbaar te stellen.

Uitnemend studie-materiaal voor huis en vereniging

INHOUD: Holy Scripture, a Lamp unto Our Feet — The Institution of the Office of Government — The National State —The Kingdom of God — The Church and the Kingdom of God — The Confessing Church — The Theocracy in Israel — Government and Church — Freedom of Conscience — The Government and the Law of God — Culture — The Christian State — Marriage — The Family — The School — Human Society and the Gospel — Economic Life — Industrial Organization —Christian Organization.

Prijs slechts $ 1.75

Bestel dadelijk bij

Guardian Publishing Co. Ltd.

BOX 34 STATION B HAMILTON, ONT.

CLASSIFIED ADS

Pay your advertisement when you send it in. See our standard-rates below:

— — —

For "letters under number" $ 0.50 extra.
Birth-announcements $ 3.00
Engagement-announcements $ 3.00
Marriage and anniversaries $ 4.00
Notifications of death $ 4.00

"For Sale" and "Want" advertisements up to 30 words $ 2.00. Every word more 5¢
Send your payment together with your ad to:

Calvinist-Contact
Box 312, Station B,
Hamilton, Ont.

Thankful to the Lord we announce the birth of our daughter

ANN RITA

A sister for the six girls
Annette
Ida Johanna
Sylvia
Johanna
Thelma
Jennifer

Mr. and Mrs. John Hiemstra.

Telkwa, B.C.

Grateful to the Lord we announce the birth of our daughter and sister

YOLANDA ALEXANDRA

Mr. and Mrs. A. Tiesma.
Betty.

July 20, 1961.
89 Queen St. W.,
Brampton, Ont.

The Lord blessed us again with the birth of a son:

DAVID LOUIS

Rev. and Mrs. Louis Tamminga.

11917 - 47 Street,
Edmonton, Alta.

Herewith we desire to express our joy and our gratitude to our Covenant God through Whose providence we were permitted to take another child into our family,

PETRONELLA AGNES (Patty)

Mr. & Mrs. P. Vriend.
Evelyn Margaret.

August 8, 1961.
Box 33, Copetown, Ont.

Op 30 Juli mochten wij met onze ouders

KORNELIS PIETER SMIT
en
AFINA SMIT—BROEKEMA

herdenken, dat zij 30 jaar geleden in het huwelijk werden verbonden.

Wij hopen en bidden dat de Here hen nog lang mag sparen voor elkaar en voor ons.

Hun dankbare kinderen:
Amsterdam (Ned.):
Henk Smit.
Sarnia:
Wim en Greta Van Ommen
Benny, Kenny.
Symen en Annie Tijmstra
Yke, Vivian, Pieter.
Sense en Corrie De Jong
Anita.

821 Rosedale Ave.,
Sarnia, Ont.

Op 20 Augustus 1961 hopen wij met onze ouders en grootouders

PIETER BALJEU
en
JOHANNA BALJEU—KOORNNEEF

de dag te gedenken, dat zij 25 jaar geleden in de echt verbonden zijn.

Dat God hen nog lang voor elkaar en voor ons wil sparen, is de wens van hun dankbare kinderen.

Jerry en Diane - Brenda en Jeffry.
Irene.
Peter.
Maria.
Albert.

Sarnia, Ont.

On August 23, 1961, the Lord willing, we hope to observe, with gratitude to our faithful God, the Source of all blessing, the 25th anniversary of our dear parents

(Rev.) JOHN C. VERBRUGGE
and
MARIE VERBRUGGE—SINKEY

Their grateful children:
Calvin James and Pauline Koene (fiancee).
Glenn Peter,
Verlyn David.
Marlys Joy.
Ruth Joanne.

Box 1540, Bowmanville, Ontario.

Nette jongeman, 28 jaar oud, in Ontario, N.H. van huis uit, zoekt langs deze weg serieuze

KENNISMAKING

met meisje. Brieven onder no. 1401, % Calvinist-Contact, P.O. Box 312, Stat. B, Hamilton, Ont.

Voor het kopen van een

FARM of HUIS

kom naar

Jack Bijlsma
REAL ESTATE
1607 King St. E.
Hamilton, Ont.
LI 9-3894

MEDICAL SECRETARY

needed by doctor in Niagara Peninsula. Excellent use of the English language and some knowledge of bookkeeping and typing required. Age 19 or over.

Please state education and training.

Applications under number 1398, % Calvinist-Contact, P.O. Box 312, Stat. B, Hamilton, Ont.

TIJDELIJKE HULP IN DE HUISHOUDING GEVRAAGD

voor 3 dagen in de week voor een periode van 2—2½ maand. Weston District. Tel. CH 6-2585.

DAIRY MAN

with supervisory experience, familiar in all phases of dairying, desires position in a dairy. All necessary papers, including 4th class stationary engineer. Or is interested in buying a small dairy. Letters no. 1402, % Calvinist-Contact, P.O. Box 312, Stat. B, Hamilton, Ont.

Te koop:

Ideale locatie voor "market gardener" of "nursery". Deze 28 acre farm is ideaal gelegen voor een fruit stand aan de highway. (Hoofdweg 4 mijl van London - 6 mijl van St. Thomas). Billijk geprijsd voor spoedige verkoop.

•

Gevestigde Slagerszaak met moderne inrichting, in een goed winkelcentrum in London. Prachtgelegenheid voor een slager. Eigenaar gaat rentenieren.

•

Volledig ingerichte "Bake shop" aan een hoofdstraat in London. Gevestigde zaak met goede omzet. Een prima winstgevende gelegenheid. Klein downpayment voldoende om U te vestigen.

•

100 acre farm aan geplaveide weg in Dutton omgeving. Redelijke gebouwen, electriciteit en gas, goed furnace. Ruilmogelijkheid met huis in London.

•

35 acres aan hoofdweg, 6 mijlen van London. 10.000 vierkante voet onder glas met goed verwarmingssysteem. 6 kamers, 2 slaapkamerhuis. Ideale "gardening" grond, waar kreek door heen loopt.

R. I. HARRIS
Insurance Agencies Ltd.
REALTOR
Westtown Plaza
London, Ont.
Oxford St. West
GE 8-7263

BOEKT NU UW 17 DAAGS RETOUR PER K.L.M.

Retour TORONTO—AMSTERDAM

Per propeller $ 378.60
Per jet $ 408.60
(Met ingang van 1 October)

Voor volledige inlichtingen en reserveringen vraag

JAN FABER
bij

LUCAS and KING Ltd.
TRAVEL SERVICE

Kantoor Main Floor Simpson-Sears, op "The Centre" in Hamilton. Postadres: Simpson-Sears at the Centre, Hamilton, Ont. Telefoon LI 9-2475, of bel Jan Faber 's avonds thuis in Burlington op NE 7-5119.

Gehuwd man, 32 jaar, met 2 kinderen,

ZOEKT WERK OP EEN FARM

Bekend met alle farmwerk. 6-jarige ervaring op dairy farm. Brieven onder no. 1399, % Calvinist-Contact, P.O. Box 312, Stat. B, Hamilton, Ont.

Dame, 35 jr., met alg. ontw., zoekt

KENNISMAKING

met heer van ongev. dezelfde leeftijd. Brieven onder nummer 1400, % Calvinist-Contact, P.O. Box 312, Stat. B, Hamilton, Ont.

For rent:

APARTMENT

Ideal for couple. FU 3-5836, Hamilton.

Weduwe, leeftijd tussen 50 en 60 jaar, wonende in Ontario, zoekt

KENNISMAKING

met weduwnaar van ongeveer dezelfde leeftijd. Godsdienst Chr. Ref. Brieven onder no. 1403, % Calvinist-Contact, P.O. Box 312, Stat. B, Hamilton, Ont.

---

100 ACRES, 10 room frame house, bank barn 30 x 100, implement shed. A very productive farm for only $ 12,000.—, substantial downpayment required.

4 BEDROOM HOME, within walking distance from church and Chr. school. Price $ 6,500.—. Down $ 2,000.—.

Peter Feddema
REAL ESTATE BROKER
Highway # 2, one mile East of Bowmanville, Ont.

KOSTHUIS AANGEBODEN

voor 2 jongens. Area Code 416. 451-6583, Brampton, Ont.

For sale: With $250 down, or for rent:

6 ROOM STUCCO HOUSE

1 floor, large garage, 1 acre of land, 6 miles South of Hamilton, No. 6 Highway. Apply George Deroo, R.R. 1, Caledonia. Dial 112 - RO 5 - 4121.

Wanted:

EXPERIENCED MARRIED MAN

with small family, for year-round work on modern dairy farm. Apply to D. W. MacGregor, R.R. 5 Colborne, Ont.

---

2 Jongens, Chr. Reformed, 22 jaar oud, wensen

KENNISMAKING

met 2 meisjes, 18—21 jaar. Liefst Saskatchewan of Alberta. Brieven onder no. 1404, % Calvinist-Contact, P.O. Box 312, Stat. B, Hamilton, Ont.

---

6 Rooms

RANCH-STYLE BUNGALOW

Cooksville, Ont. Lot size: 64'x140'. 2 yrs. old, attached garage, full basement, 4 pc. coloured bathroom, fire place, st. and screens, H.D. wiring, oil heating, glasslined H.W.T., kitchen fan and many extras. Schools close by. $5,600 down, one N.H.A. mortgage, $12,300, 6%, 23 yrs. Monthly payments $109.00, P.I.T. included.

Call collect: Dan Vanderwood 277-4700.

Voor goede prijzen en vlugge opruiming van Uw dood vee
Telephone (collect)
Ancaster MI 8-3939
GEORGE LUNSHOF

Manager gevraagd

voor 200 Acres Dairy Farm bij Oshawa.

Pracht bedrijf. Prima huis. Manager moet in staat zijn dit bedrijf geheel zelfstandig te leiden.

Inlichtingen: J. J. VAN HERWERDEN, 741 King Street E., Oshawa (Ont.). Tel. 723-4471.

Food Company requires

TWO SALESMEN

in the near future.

Must be able to speak English & Dutch. Apply in writing, stating references, present & former employment to P.O. Box 41, Hamilton, Ontario. All letters treated confidential.

Income Properties

Your wife can operate any of them.
1 Lodge with 4 apartments, each with 2 bedrooms.
2 Cottages with 2 bedrooms and 2 cabins. All are completely furnished and ready for immediate occupancy. City conveniences on Beach front in Village of Wasaga Beach. Total price $13,500. Excellent terms.

Another Profit Maker

Approximately 200' on river in Wasaga Beach Village, including 13 nice, clean buildings, fully furnished, accommodation to sleep 50 people, dining-room with well equipped kitchen, seating capacity 65, plus 5 room modern apartment above dining-room, living quarters for owner. Total price less than $30,000. Good terms.

Several cottages and winterized homes from $2,000 to $10,000.

Write or phone office at Wasaga Beach on Mosley St., next to El Morocco Restaurant, phone 254.

GRAYDON KOHL
REAL ESTATE BROKER
115 DUNLOP ST. EAST BARRIE, ONT.

Farms For Sale

12 acres good garden land, 2 storey brick house, garage and hen house, ½ mile off paved highway. Total price $3,900.

100 acre farm on paved highway, mostly all workable, good house and barn, several out buildings. Owner has other business commitments, must be sold at once. Total price $11,500. Terms.

Several other good farms at low prices.

Trailer Location

An aged couple with good established business, physically unable to serve their many customers, have decided to give up: Imagine!

7 room house with bath.
3 - 5 room winterized cottages with bath.
2 summer cabins and room for several trailers.

A real money maker. - Total price $14,500.

Write or phone BILL RAWN at Elmvale, Ont., phone 82R31.

GRAYDON KOHL
REAL ESTATE BROKER
115 DUNLOP ST. EAST BARRIE, ONT.

Kerknieuws

CHR. REF. CHURCH

Beroepen

te Vancouver I, B.C. als Home Missionary voor Vernon-Penticton, B.C., en te Hoboken, N. J., Kand. Dr. S. Kistemaker.

te Ottawa, Ont. Kandidaat S. Woudstra, die dit beroep inmiddels heeft aangenomen.

FREE CHR. REF. CHURCH

Beroepen

te Edmonton, Alta. J. P. Geels te Haarlem C., Nederland.

te London-Mitchell, Ont., W. Van 't Spijker te Drogeham, Nederland.

IMMANUEL CHRISTIAN REF. CHURCH — HAMILTON

Zondag 20 Augustus zal Ds. J. Quartel, in de Engelse dienst die aanvangt om 9.30 uur tot zijn dienstwerk worden ingeleid door Ds. John Ehlers. De predikatie zal worden gehouden door Rev. S. Terpstra van Listowel.

Des avonds om 7 uur, in de Hollandse dienst zal Ds. Quartel zijn intree-predikatie houden.

Zoals bekend is deze 3de Christian Reformed Church ontstaan door vereniging van de Canadian Reformed Church met de Christian Reformed Church.

De Canadian Reformed Church was in 1959 in 2 delen uiteengevallen. Het gedeelte onder leiding van de kerkeraad, verenigde zich eind 1959 met de Christian Reformed Church. In Ds. Quartel ontvangt zij nu haar eerste predikant.

Het "Immanuel, God met ons" zal een zegenteken en een inspirerend voorbeeld zijn van een overwinning door de machten van het evangelie op de machten van verscheurdheid en verdeeldheid. Hebt de broederschap lief.

SPREEKBEURTEN PROF. VAN RIESSEN

Na de drie-daagse conferentie te Unionville op 29, 30 en 31 Augustus zal Prof. Ir. H. van Riessen een reis door Canada maken, waar hij in verschillende plaatsen een rede zal houden over het onderwerp "Community or Antithesis" (Nederlands of Engels).

Van 1—5 September zal Prof. van Riessen in British Columbia zijn, daarna achtereenvolgens in Calgary, Alta. (6 Sept.), Medicine Hat (7 Sept.), Edmonton (8 Sept.), Grand Rapids (9—11 Sept.), Sarnia (12 Sept.), Chatham (13 Sept.), St. Catharines (14 Sept.), Hamilton (15 Sept.), Toronto (16 Sept.), Trenton (18 Sept.), Brockville (19 Sept.) van 20—24 Sept. in Nova Scotia, Montreal (25 Sept.).

Overal zijn plaatselijke comité's opgericht die de vergaderingen zullen voorbereiden. De reis wordt gesponsord door de Assocation of Reformed Scientific Studies.

UNIONVILLE CONFERENCE

The Association for Reformed Scientific Studies which is sponsoring the Unionville Conference during the last three days of August (29—31) is happy to announce that in addition to the three days of lectures by competent and dedicated scholars, Dr. H. R. Rookmaker of Leiden, The Netherlands, will deliver a popular illustrated lecture on the evening of the 30th at 8 P.M. entitled: "The Background of Modern Art". You are cordially invited to attend.

The conference is held on the Cherry Hill Farm in Unionville, Ontario, located on Highway 7, 8 miles East of Highway 11.

Paul G. Schrotenboer,
Chairman.

Bezoekt onze stand op de

Canadian National Exhibition

Government's Building, Stand 41, Toronto.

E. M. JAARSMA HAARDEN

258 Weir Street, N. Hamilton
Phone LI 9-5715

HOGE BLOEDDRUK,

reumat. opzwell., spatten, suikerziekte, struma, vallende ziekte, verkalk., verlamm., zenuwontstek. of -reumatiek, zwakke maag of zenuwen, neusverkoudh., hooikoorts, uitputting, vetzucht en alle andere slep. ziekten bestrijdt U meest succesvol met de alom bekende onschad. Florakruiden. Wanhoopt niet.

Voor Canada uitsluitend volle kuren (9 mnd.) à $ 15.00 bij vooruitbetaling.

Meldt Uw ziekte en klachten aan

Kruidenhuis "FLORA"

Westersingel 40, Groningen, Ned.

STACKING CHAIRS

& TABLES

• Comfortable • Durable
• Inexpensive • Light

H. H. FREEMAN & CO.
Box 72, Station "T"
Toronto 19, Ont. RU. 3-5290

FARM FOR SALE

150 Acre general farm in Beverly near # 52 Hwy. 8 room home with basement. Large bank barn 54 x 60, chicken pen and never failing spring creek. Good land for vegetables, potatoes etc. Full price $ 22.900.—, with $ 5.000.— down. More details by calling or writing:

C. GORDON TODD LIMITED
REALTOR

A. Vandenbergh

at C. GORDON TODD LTD.
418 MAIN ST E. HAMILTON
JA 8-6336 or res. LI 9-5076

HAVE YOUR OWN BUSINESS

A Service Station

with garage and bodyshop, priced at $ 15,000.—, easy terms.

Peter Feddema

REAL ESTATE BROKER
MA 3-3644
Highway #2, East of Bowmanville, Ont.

New Brunswick

Zoekt U een Farm?

Er zijn nog verschillende goede farms tegen voordelige voorwaarden te koop in New Brunswick. Voor inlichtingen gelieve U zich te wenden tot:

TOM BROUWER
of
GEORGE VERSLOOT,
R.R. No. 3,
Keswick, N.B.

Namens de Emigratie-Commissie van de Christian Reformed Church.

ONTARIO

Heeft U nodig een *DETAILLISTEN OMZETBELASTING VERKOPERS VERGUNNING?*

Kleinhandelaren, groothandelaren, fabrikanten en alle anderen die goederen verkopen als onderdeel van hun bedrijf moeten een "Retail Sales Tax Vendor's Permit" aanvragen.

U dient 1 September, wanneer de Ontario Omzetbelasting voor Detaillisten in werking treedt, de vergunning in Uw bezit te hebben. In geval U deze vergunning niet bezit, **bent U niet in de gelegenheid de door U te verkopen goederen belastingvrij in te kopen.** Bovendien bent U volgens de wet in overtreding indien U zonder geregistreerd te zijn na 31 Augustus goederen verkoopt.

Het is Uw belang het officiele aanvraagformulier DIRECT in te vullen en in te zenden. U bent anders niet zeker Uw vergunning voor 1 September te ontvangen.

Tegelijk met Uw vergunning ontvangt U een handig overzicht van de "Retail Sales Act" voor zover deze Uw branche betreft.

VRAAG NU AAN om zeker te zijn Uw Verkopers Vergunning voor 1 September te ontvangen.

REEDS ONTVANGEN AANVRAGEN WORDEN MOMENTEEL BEHANDELD EN WORDEN TUSSEN 18 AUGUSTUS EN 1 SEPTEMBER TOEGEZONDEN.

Indien U geen officieel Aanvraagformulier ontving POST DEZE COUPON VANDAAG!

In geval van twijfel raden wij U aan toch een aanvraagformulier in te zenden.

Retail Sales Tax Branch,
Office of Comptroller of Revenue,
Parliament Buildings, Toronto 2, Ontario

Please send me a Permit Application Form together with detailed information on The Ontario Retail Sales Tax.

NAME ....

COMPANY NAME ....

ADDRESS ....

TYPE OF BUSINESS ....

PHILIP T. CLARK, *Comptroller of Revenue*

Grote dairy farm zeer geschikt voor partners of vader met getrouwde zonen

414 Acres farm, alle land is bewerkbaar. Eerste klas melkbedrijf. 3 melkcontracten. 3 goede huizen, 3 barns, moderne barncleaner. Eén barn met open housing en milking parlor. Geschikt om 150 koeien te melken. Aanwezig op het bedrijf zijn 82 koeien en vaarzen. 900 ton voer in silo's. Een upright silo en twee bunker silo's. De zeer goede machinerie is compleet van P.T.O. holedigger tot self propelled swatter, twee zware diesel en een gasoline tractor, enz. enz.

Vraagprijs $ 155,000 met $ 55,000 down. $ 100,000 hypotheek tegen 5½% rente, maandelijkse afbetaling $ 680.00 voor 20 jaar. Melkcheque is ongeveer $ 2,000 per maand. Ongeveer $ 4,000 per jaar uit vee verkoop.

Gelegen aan een highway op de rand van een welvarende town. Dicht bij Chr. Reformed en Reformed kerk en school.

MARTEN BOERSMA — SARNIA — DIGBY 4-2431
Salesman voor A. N. Paiement Real Estate Ltd., Broker
423 No. Christina

SOLE CANADIAN IMPORTERS VAN'S IMPORTING LTD., BOX 826, HAMILTON, ONT.

Slager's Furniture and Appliances Ltd.

is het juiste en voordeligste adres voor Kwaliteits MEUBELEN en Electrische Artikelen. Komt eens vrijblijvend kijken!

645 BARTON STREET EAST — PHONE LI 9-9810 / LI 9-9610 — **HAMILTON, ONTARIO**

PIET KUIPERS — JOOP DE HAAS

"ARKADIA"

19 KNOPEN, 20.648 TON

COBH · LE HAVRE · LONDEN
AMSTERDAM · BREMERHAVEN

Naar AMSTERDAM
Enkele Reis
Toeristenklasse vanaf
$191.50

Vanuit MONTREAL:
1 September, 22 September,
12 October, 20 November.

Speciale Kerstmis reis —
8 December van Quebec.

Geniet van Uw maaltijden in luchtgekoelde eetzalen, van 14 ruime publieke salons en van het grootste drijvende overdekte zwembassin. Overvloedige Hollandse en Europese keuken, deskundige bediening door bekwame stewards. Alle passagiers hebben toegang tot *alle* dekken op het snelle, gezellige schip "ARKADIA".

Wendt U tot Uw reisbureau of de

GREEK LINE

751 Victoria Square, Montreal • 89 King Street East, Toronto
850 W. Hastings Street, Vancouver

ER IS EEN ROYAL BANK DICHTBIJ

De Royal Bank of Canada is een van de wereld's grote banken; met meer dan 940 filialen in steden, plaatsen en dorpen overal in Canada. Wanneer U deponeert bij de Royal dan is elke cent op Uw rekening absoluut gewaarborgd. U kunt ten alle tijde Uw geld terugvragen indien U zulks wenst. Voegt U bij Uw vrienden en buren die een spaarrekening hebben geopend bij de Royal Bank. U kunt Uw rekening openen door een enkele dollar te storten of elk ander bedrag dat U het beste gelegen komt.

Wij betalen U 2¾% rente op Uw spaargelden

THE ROYAL BANK OF CANADA

Uw plaatselijk filiaal — groot of klein — wordt beschermd door de totale activa van de Royal Bank die de 4 milliard dollar overschrijden.

Uw vertrouwd adres voor
Real Estate
Hypotheek
Taxaties
in METRO TORONTO
is
GERRIT BROOS
Vertegenwoordiger van
H. KEITH LTD.
REALTOR
181 Eglinton Ave. East,
Toronto
Tel. Zaak: HU 7-3333,
Thuis: BA 5-5139

VAN DELFT'S
Book en Gift Shop

Het vanouds bekende adres voor al Uw Boeken, Bijbels, Kinderbijbels, Gramofoonplaten, Koormuziek, Muziekboeken, Losse Orgelmuziek, Voordrachten, Samenspraken, Toneelstukken, Hollandse Dam- & Schaakborden, Schaakstukken, Luxe Artikelen.

AND

WOODEN SHOE CONFECTIONERY

1058 Main Street West
HAMILTON, ONT.
Phone JA 8-1932

Er is nu ook in ***BRANTFORD***
een Reisbureau waar U in de Nederlandse taal te woord gestaan kan worden.

PETER DEGELDER

geeft U graag vrijblijvend advies voor al Uw reizen per boot of per vliegtuig en kan ook bij U thuis komen om Uw reis te bespreken.
Tijdens kantoor-uren bel 752-4375 en 's avonds kunt U Peter DeGelder bereiken onder Tel. 752-9142.

Elgin McKay Travel Service Limited
HOTEL KERBY BLOCK, BRANTFORD
waar ook al Uw reispapieren in orde worden gemaakt zonder extra kosten.

HOLLAND LIFE
INSURANCE SOCIETY LIMITED
HOLLAND LIFE BUILDING
1130 Bay Street, TORONTO 5 - WA 5-4511
General Manager: J. C. TUPKER

GEZIN VOLDOENDE VERZORGD?

SPAREN IN BUDGET OPGENOMEN?

SPREEK HIEROVER EENS — VRIJBLIJVEND — MET EEN ONZER AGENTEN OF KOM EENS PRATEN OP EEN ONZER KANTOREN IN

Toronto - Hamilton - Montreal - Vancouver - Edmonton

's Werelds grootste jaarlijkse tentoonstelling opent vroeg dit jaar

Van 18 AUGUSTUS
tot Labour Day
4 SEPTEMBER
(Zondags gesloten)

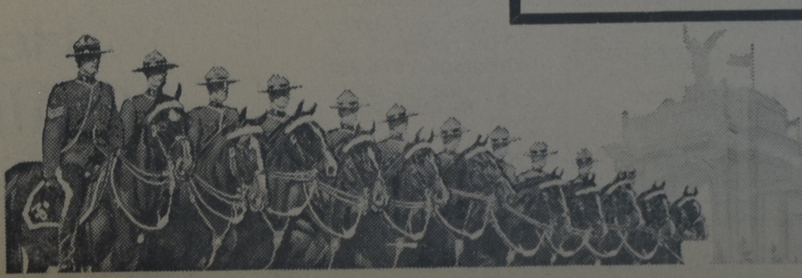

CANADIAN NATIONAL EXHIBITION
TORONTO

Het is de etalage van Canada. Zie de nieuwste producten uitgestald... landbouw, wetenschap, kunst, handenarbeid en liefhebberijen; alsmede Canada's natuurlijke grondstoffen. Er is muziek, ontspanning en sport voor iedereen.

NATIONALE PAARDEN SHOW. Wereldvermaarde internationale springers wedijveren in het Coliseum. 18—24 Augustus.

SPIEGEL VAN DE VROUWENWERELD. Mode, bont, meubelen, kookscholen, kunst, handwerken, wachten op U in de ultra-moderne Queen Elizabeth gebouwen en het theater.

MEN O' BRASS, beroemd muziekcorps van Engeland treedt elke middag en avond op in de muziekkoepel.

Zie MEDISCOPE, dagelijks. Leer rechtstreeks van dokters hoe Uw hart en lichaam functioneren — compleet overzicht van de geneeskunde met modellen van het menselijk lichaam. Twee gebouwen omvat dit grote overzicht onder de auspiciën van de Ontario Medical Association.

SPORT ACTIVITEITEN elke dag! Zie vooraanstaande Canadese atleten in het Canadian Legion Sports Training Plan. Bezoekt Canada's magnifieke nieuwe Sports Hall of Fame. Zie gymnastiek uitvoeringen, baseball en vele andere spannende sportgebeurtenissen.

VOEDINGS PRODUCTEN GEBOUW. Boeiende uitstallingen, velerlei prijzen.

U.S.A. WETENSCHAPPELIJKE INZENDING. Zie de nieuwste in productie zijnde en experimentele satellites in deze verbazingwekkende inzending.

Avond "Grandstand Show"
"DE GLORIE VAN CANADA"

Een adembenemende voorstelling met 500 medewerkenden, gebracht door Jack Arthur. O.a. optreden van de Royal Canadian Mounted Police in hun internationaal beroemde "Musical Ride".

Aanvang 8.15 n.m.
18 Aug.—2 Sept.

Enorm Shrine Circus
in de namiddag "Grandstand" Show" - 21 Aug.—2 Sept.
Clowns, luchtacrobaten, dieren, eerste klas nummers van over de gehele wereld in dit beroemde drie-piste circus.

Geweldig Vuurwerk

SCHRIJF DIRECT OM EEN ORDERFORMULIER VOOR VOORVERKOOP-KAARTJES

WIN EEN NIEUWE Chevrolet Bel Air Sedan

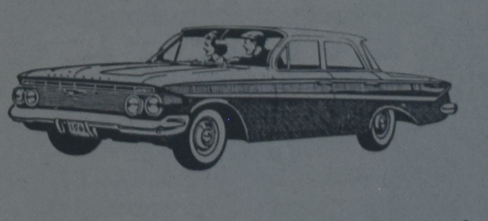

14 GRATIS AUTO'S — Elke avond één op de Grandstand.

INTERNATIONALE INZENDINGEN. Interessante producten en stands van vele landen over de gehele wereld.

Wereld-beroemde 15-Mijl CNE Marathon Zwemmen
Zie vermaarde zwemmers in zware wedstrijden.

EEN MIJL VROLIJKHEID LANGS "THE MIDWAY"

CANADIAN NATIONAL EXHIBITION · TORONTO, CANADA — FRI. AUG. 18th TO LABOUR DAY SEPT 4th
W. P. Freyseng, *President* • Hiram E. McCallum, *General Manager*